

Axis Print Servers

Les serveurs d'imprimantes multiprotocoles
à haute performance pour tous types de réseaux

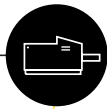

A X I S 5 4 0 + / 5 4 2 + , 6 4 0 / 6 4 2
Manuel d'utilisation v3.2

Serveur d'impression réseau AXIS 540+/542+, 640/642

Manuel d'utilisation

Consignes de sécurité

Prenez le temps de parcourir les consignes de sécurité avant d'installer le serveur AXIS 540/640.

Attention ! - Vous devez respecter la consigne pour éviter de perdre des données ou d'endommager le produit.

Important : - Vous devez respecter la consigne pour éviter un dysfonctionnement du produit.

Ne poursuivez au-delà des consignes ci-dessus qu'après avoir pris les mesures appropriées !

Compatibilité électromagnétique (EMC) Etats-Unis

Ce matériel génère et émet des fréquences radioélectriques et peut causer des interférences dans les communications radio s'il n'est pas installé et exploité conformément aux instructions du présent manuel. Ce matériel a été contrôlé et satisfait aux limites imposées pour des appareils numériques de classe A conformément à l'alinéa 15, sous-paragraphe B de la réglementation FCC. Ces limites sont destinées à assurer une protection raisonnable contre les interférences dans un environnement commercial. L'utilisation de ce matériel dans un environnement résidentiel est susceptible de provoquer des interférences, auquel cas l'utilisateur devra prendre à ses frais les mesures nécessaires pour les éliminer. Il est recommandé d'utiliser des câbles blindés avec ce matériel, conformément aux limites imposées aux appareils de classe A.

Compatibilité électromagnétique (EMC) Europe



Cet appareil numérique est conforme à la limite B de la norme EN55022/1994 sur les émissions de radiations et à la norme EN50082-1/1992 sur l'immunité en environnement résidentiel, commercial et d'industrie légère (conformité non valable pour des câbles de réseau et d'imprimante non blindés).

Responsabilité

Ce manuel a été conçu avec soin. N'hésitez pas à signaler les erreurs ou omissions que vous pourriez relever à votre représentant Axis local. Axis Communications AB décline toute responsabilité concernant les erreurs techniques et typographiques et se réserve le droit de modifier ses produits et ses manuels sans avis préalable. Axis Communications AB ne garantit en aucun cas le contenu de ce document, y compris les garanties implicites de la qualité marchande et d'aptitude à répondre à un objectif particulier. Axis Communications AB ne sera pas tenu pour responsable de dommages accidentels ou consécutifs liés à l'acquisition, aux performances ou à l'utilisation de ce produit.

Conformité An 2000

Axis Communications garantit que tous les serveurs d'impression AXIS 540/640, avec logiciel version 5.48 ou supérieure, sont conformes An 2000.

Marques Axis

NetPilot, ThinServer, ThinWizard.

Autres marques

AIX, Apple, DEC, DOS, Ethernet, EtherTalk, HP, IBM, JetAdmin, Internet Explorer, LAN Manager, LAN Server, LANtastic, Macintosh, Microsoft, MVS, NDPS, Netscape, Novell NetWare, OS/2, OS/400, PostScript, SCO, UNIX, VM, VMS, VSE, Windows sont des marques déposées de leurs constructeurs respectifs.

Manuel d'utilisation du serveur AXIS 540/640

Révision 3.2

Référence : 17160

Date : Janvier 2000

Copyright © Axis Communications AB, 1995 - 2000

Préface

Nous vous remercions d'avoir choisi le serveur d'impression réseau AXIS 540/640. Ce produit a été développé pour connecter vos imprimantes en n'importe quel point du réseau, permettant ainsi à tous les utilisateurs d'accéder aux ressources d'imprimante partagées.

A propos de ce manuel

Ce manuel offre des informations générales et des instructions détaillées sur la configuration et la gestion du serveur AXIS 540/640 dans plusieurs environnements de réseau. Il est destiné à toutes les personnes qui participent à l'installation et à la gestion du serveur AXIS 540/640. Pour tirer pleinement parti de ce manuel, vous devez connaître les principes de base des réseaux.

Ce manuel correspond au serveur AXIS 540/640, avec la version logicielle 6.00 ou supérieure.

Sauf indication contraire, les serveurs AXIS 540+, AXIS 542+, AXIS 640 et AXIS 642 sont décrits de manière générique dans tout ce document sous le nom de serveur AXIS 540/640. De même, les modèles AXIS 540+ et AXIS 542+ sont simplement désignés sous le nom AXIS 540/542, tandis que les serveurs AXIS 640 et AXIS 642 sont décrits sous le nom AXIS 640/642.

A propos d'Axis

Axis Communications se consacre à la recherche de solutions innovantes en matière de connexion de périphériques en réseau. La société, fondée en 1984, est l'une des entreprises ayant connu la croissance la plus rapide sur ce marché et fait désormais partie des premières dans son domaine.

Technologie ThinServer™ - Elle permet aux produits Axis de fonctionner en tant que périphériques ThinServer intelligents, indépendants du serveur de fichiers. Un périphérique ThinServer est un serveur de réseau qui inclut un logiciel de serveur intégré "léger" capable de gérer une communication multiprotocole simultanée, un matériel RISC adaptable et un serveur Web intégré permettant un accès et une gestion aisés via un navigateur Web standard. La technologie ThinServer rend possible la connexion de tout périphérique électronique au réseau.

Actuellement, Axis Communications offre six grandes gammes de produits ThinServer :

Serveurs d'impression réseau - Ils constituent une solution puissante et économique pour le partage des ressources d'impression de votre réseau. Ils se connectent sur n'importe quelle imprimante standard et sont caractérisés par des performances élevées, une gestion simple et une mise à niveau aisée sur le réseau. Les serveurs d'impression sont disponibles en versions Ethernet, Fast Ethernet et Token Ring.

Convertisseurs de protocoles et serveurs d'impression pour gros systèmes IBM et S/3x - AS/400 - Ils incluent une large gamme de serveurs d'impression de réseau local, par câblage coax et twinax pour l'environnement hôte IBM. En émulant les périphériques IBM, ces serveurs convertissent les flux de données IPDS, SCS et 3270DS dans les principaux langages d'impression ASCII.

Serveurs de CD/DVD-ROM du Réseau - Ils constituent une solution souple et économique en matière de partage des CD-ROM, des DVD-ROM et autres supports optiques sur le réseau. Ils sont disponibles en versions Ethernet, Fast Ethernet et Token Ring.

Serveurs de caméras réseau - Ils offrent des images en direct en utilisant une technologie Internet standard, permettant ainsi d'accéder à ces caméras en temps réel via un navigateur Web standard. Ils constituent une solution parfaite pour la surveillance à distance sur Internet. La précision des images permet d'animer n'importe quel site Web. Ces serveurs prennent en charge Ethernet ainsi que les lignes téléphoniques standard et GSM.

Serveurs de scanner réseau - Ils permettent une distribution aisée des informations sur papier au sein de groupes de travail et dans toute l'entreprise. L'envoi de documents numérisés à leur destinataire via Internet/intranet vous permet de réduire les coûts liés à l'envoi de courriers et de fax, de gagner du temps, optimisant ainsi l'efficacité de votre organisation.

Assistance technique

Si vous avez besoin d'une assistance technique, veuillez contacter votre revendeur Axis. Si celui-ci n'est pas en mesure de répondre immédiatement à vos questions, il transmettra votre demande aux services compétents afin d'obtenir une réponse rapide.

Si vous disposez d'une connexion à Internet, vous trouverez des manuels d'aide en ligne, une assistance technique, des mises à jour de microprogrammes, des applications, des informations sur la société, etc., à l'une des adresses suivantes :

WWW :	http://www.axis.com
Serveur FTP :	ftp://ftp.axis.com/pub/axis

Table des Matières

Section 1	Introduction	8	NetWare
	Où l'utiliser	9	
	Comment l'utiliser	11	
	Caractéristiques et avantages	12	
Section 2	Vue d'ensemble du produit	14	Windows
	Contenu du module	14	
	CD AXIS Online	15	
	Description physique du serveur AXIS 540+/542+	16	
	Description physique du serveur AXIS 640/642	19	
Section 3	Installation de base	21	OS/2
	Mise en route	21	
	Connexion d'une imprimante au réseau Ethernet	22	
	Connexion d'une imprimante au réseau Token Ring	25	
	Guide d'installation	27	
	Configuration de base avec AXIS NetPilot	30	
	Attribution d'une adresse IP	34	Macintosh
Section 4	Configuration - NetWare	47	
	Configuration à l'aide du mode NDPS	48	
	Installation du serveur AXIS 540/640 dans des environnements NDPS	48	
	Installation avancée à l'aide du logiciel AXIS NetPilot	50	
	Impression basée sur file d'attente en mode Pur IP	53	UNIX
	Méthodes d'impression basées sur file d'attente	56	
Section 5	Configuration - Windows	57	
	Présentation du logiciel AXIS Print System	59	
	Windows 95 et Windows 98	60	
	Windows NT4.0 et Windows 2000	67	
	Présentation du logiciel AXIS Print Monitor	75	
	Windows NT 3.5x	76	
	Présentation de logiciel AXIS Print Utility pour Windows	82	
	Windows 3.1 et Windows pour Workgroups	85	
	Clients Windows utilisant LANtastic	89	

NetWare	Section 6	Configuration - OS/2	90
		Impression TCP/IP	91
		Impression NetBIOS/ NetBEUI	92
	Section 7	Configuration - Macintosh	97
		Installation à l'aide de la fenêtre du Sélecteur	97
		Choix d'une imprimante	98
Windows	Section 8	Configuration - UNIX	103
		Installation dans l'environnement UNIX	103
		Modes d'impression sur les réseaux TCP/IP	106
		Utilisation d'imprimantes logiques pour personnaliser votre impression	109
OS/2	Section 9	Gestion et configuration	121
		Utilisation d'un navigateur Web	123
		Utilisation d'AXIS ThinWizard	129
		Utilisation d'AXIS NetPilot	134
		Utilisation de FTP	144
		Utilisation de Telnet	147
		Utilisation de SNMP	150
		Utilisation des outils d'administration HP	152
Macintosh		Utilisation des utilitaires Novell	153
	Chapitre 10	IPP	155
		Vue d'ensemble	155
		Environnement utilisateur requis	156
		Adressage	158
UNIX		Fonctionnement	159
	Section 11	Mise à jour du logiciel	163
		Obtention des mises à jour des logiciels	163
		Mise à jour du microprogramme	164

Annexe A	Bouton Test	167
Annexe B	Liste de paramètres	169
Annexe C	Caractéristiques techniques	179
Annexe D	Glossaire	184
	Index	188

NetWare

Windows

OS/2

Macintosh

UNIX

Section 1 Introduction

Basé sur la technologie ThinServer, le serveur AXIS 540/640 vous permet de partager vos ressources d'impression disponibles avec n'importe quel utilisateur sur le réseau. Votre serveur AXIS 540/640 peut être directement connecté sur n'importe quelle imprimante standard.

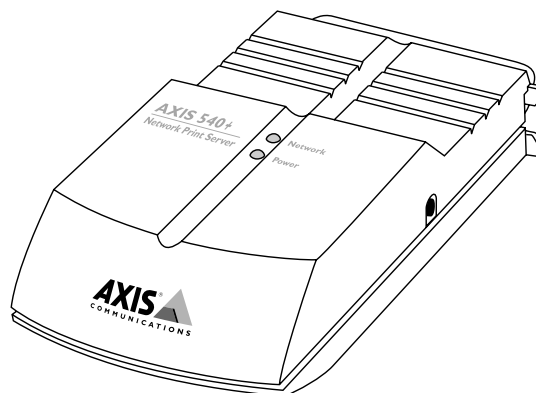

Le serveur d'impression réseau AXIS 540+

La gamme de serveurs AXIS 540/640 comprend actuellement quatre modèles, dont les principales différences sont résumées dans le tableau ci-dessous.

	AXIS 540+	AXIS 542+	AXIS 640	AXIS 642
Ethernet	X	X		
Token Ring			X	X
Vitesse réseau (Mbit/s)	10	10	4 ou 16	4 ou 16
Câblage réseau	10baseT	10base2	UTP	STP
Support Macintosh	X	X		
Gestion Web intégrée	X	X	X	X

- Note:** Si votre imprimante supporte le standard mini-Centronics, vous devez utiliser un câble adaptateur Centronics à mini-Centronics.

Où l'utiliser

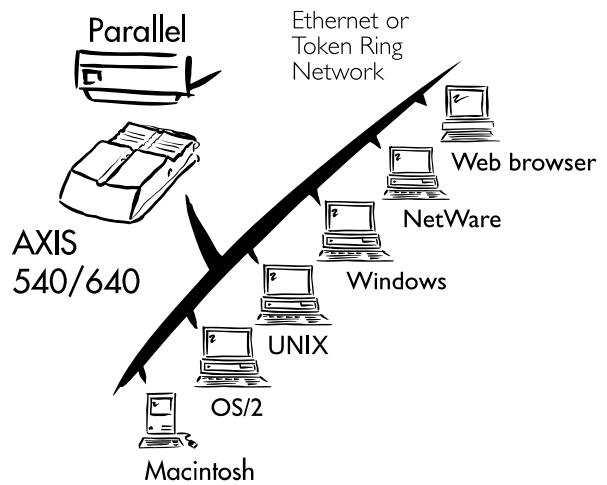

Environnements supportés

Le serveur AXIS 540/640 est le serveur d'impression idéal dans les environnements mixtes car il communique avec les principaux systèmes informatiques et protocoles de réseaux, y compris :

- NetWare
- UNIX
- Windows
- les clients Windows connectés aux réseaux LANtastic
- OS/2
- Macintosh (*non supporté par les modèles AXIS 640 et AXIS 642*)
- Internet/intranet via un navigateur Web standard

Comment l'utiliser

Installation et intégration

L'installation du serveur AXIS 540/640 et son intégration dans le réseau s'effectuent à l'aide du logiciel client Axis approprié, fourni avec votre serveur d'impression :

- AXIS NetPilot™ (NetWare - IPX)
- AXIS Print System (Windows 95/98, NT4.0 et 2000)
- AXIS Print Monitor (Windows 95/98, NT et 2000)
- AXIS Print Utility pour Windows (Windows 3.1 et Windows pour Workgroups)
- AXIS Print Utility pour OS/2
- axinstall (UNIX)

- Notes:**
- Les serveurs AXIS 540+ et AXIS 542+ peuvent être installés dans l'environnement Macintosh sans logiciel client Axis.
 - Les serveurs AXIS 540+ et AXIS 542+ peuvent être installés dans les environnements Netware - Pur IP à l'aide du logiciel NetWare Administrator.

Configuration et gestion

Le serveur d'impression AXIS 540/640 comprenant un serveur Web intégré, il est possible de le configurer et de le gérer directement depuis ses pages Web par HTTP, via un réseau TCP/IP. L'accès au serveur AXIS 540/640 via un navigateur Web compatible Javascript offre à l'utilisateur un outil de gestion indépendant de la plate-forme convenant à tous les environnements de réseau pris en charge.

Dans les environnements TCP/IP, vous pouvez également utiliser AXIS ThinWizard, un outil qui vous offre les fonctions de gestion à distance des périphériques AXIS ThinServer.

Si votre réseau ne supporte pas TCP/IP, vous pouvez utiliser AXIS NetPilot pour configurer et gérer le serveur AXIS 540/640. AXIS NetPilot supporte les communications via IPX/SPX et NetBIOS/NetBEUI.

Caractéristiques et avantages

- | | | |
|-----------|-------------------------|---|
| NetWare | Fiabilité | Le serveur d'impression AXIS 540/640 apporte haute performance et fiabilité, avec une faible consommation d'énergie. Ses circuits électroniques sont basés sur la technologie éprouvée de la puce AXIS ETRAX qui comprend un processeur RISC 32 bits intégré et des contrôleurs de réseau associés. |
| Windows | Flexibilité | Il prend en charge l'impression dans les principaux systèmes et environnements informatiques, y compris cinq méthodes d'impression différentes en environnement TCP/IP.

La fonction IPP (Internet Printing Protocol) intégrée permet d'imprimer d'un réseau local à un autre via un réseau étendu (WAN) tel qu'Internet. |
| OS/2 | Vitesse | La puce AXIS ETRAX a été spécialement conçue pour les produits de réseau local et apporte aux utilisateurs une puissance de débit supérieure à celle d'une connexion directe PC-imprimante. Avec un débit de données soutenu allant jusqu'à 390 Ko par seconde, le serveur AXIS 540/640 est rapide. La communication haute vitesse Centronics telle que Hewlett-Packard Fast Mode, High Speed et IBM Fast Byte sont pris en charge. |
| Macintosh | Facilité d'installation | Les outils d'installation Axis disponibles vous permettent d'installer le serveur AXIS 540/640 dans n'importe quel environnement en réseau pris en charge en seulement quelques minutes. |
| UNIX | Sécurité | Vous pouvez attribuer des mots de passe afin de restreindre la connexion au serveur et l'accès à l'imprimante. |
| | Fonction de contrôle | Les logiciels fournis AXIS Print System, AXIS NetPilot et les pages Web internes du serveur AXIS 540/640 vous permettent de contrôler en permanence l'état de l'imprimante. |

Les logiciels AXIS Print System et AXIS Print Monitor peuvent être configurés pour afficher les messages contextuels indiquant l'état des travaux d'impression en mode poste-à-poste.

Le serveur AXIS 540/640 prend également en charge le protocole SNMP permettant un contrôle à distance.

Evolutivité La mémoire Flash du serveur AXIS 540/640 peut être mise à jour par le réseau. Cela vous permet de mettre rapidement à jour et de développer les caractéristiques opérationnelles de votre serveur AXIS 540/640 lorsqu'un nouveau logiciel du serveur d'impression est disponible. Toutes les mises à jour de logiciels sont gratuites.

Format poche Le serveur AXIS 540/640 est équipé d'un connecteur de port parallèle haute vitesse qui se branche directement sur le port parallèle de l'imprimante.

Section 2 Vue d'ensemble du produit

Contenu du module

Assurez-vous qu'aucun élément ne manque dans le module du serveur d'impression en vous reportant à la liste ci-dessous. Si l'un des éléments est manquant ou détérioré, adressez-vous à votre revendeur. Tous les matériaux d'emballage sont recyclables.



- AXIS 540+, référence : 0058-3,
AXIS 542+, référence : 0058-4,
AXIS 640, référence : 0059-1,
AXIS 642, référence : 0059-2



- CD AXIS Online, révision 5.3 ou supérieure
- Guide de l'utilisateur du serveur AXIS 540/640, référence : 17148



- Alimentation électrique :

Référence	AXIS 540+ (PS-A)	AXIS 542+/640/642 (PS-B)
Australie	12867	13269
Europe	13599	13267
Japon	13249	13936
Royaume-Uni	12866	13268
Etats-Unis	12919	13270

Accessoires optionnels

- Rubans velcro auto-adhésifs, références : 13282 et 13283
- Adaptateur en T BNC (*AXIS 542+ uniquement*), référence : 12839

- Prolongateur de câble d'imprimante, référence : 13522

CD AXIS Online

Le CD AXIS Online offre un catalogue électronique convivial comprenant les dernières nouveautés AXIS en matière de logiciels utilitaires, logiciels produit, documents de synthèse, documentation utilisateur, références techniques, etc. Il est compatible avec tous les environnements informatiques supportés par Axis.

Procédures de démarrage pour Windows

Le CD AXIS Online démarre automatiquement à partir du lecteur de CD-ROM local sur des plates-formes **Windows 95/98**, **Windows NT** et **Windows 2000**.

Les utilisateurs de **Windows 3.1** devront naviguer jusqu'au répertoire racine du CD-ROM et cliquer sur le fichier *setup31.exe* dans le gestionnaire de fichiers Windows.

Procédures de démarrage pour UNIX, OS/2 et MacOS

A l'aide de votre application de gestionnaire de fichiers, placez-vous dans le répertoire racine du CD-ROM et cliquez sur *start.pdf*.

- Note:**
- Si Adobe Acrobat Reader 3.0 n'est pas installé sur votre système, vous pouvez le télécharger en cliquant sur le bouton Acrobat Reader situé sur la première page du CD AXIS Online.

Description physique du serveur AXIS 540+/542+

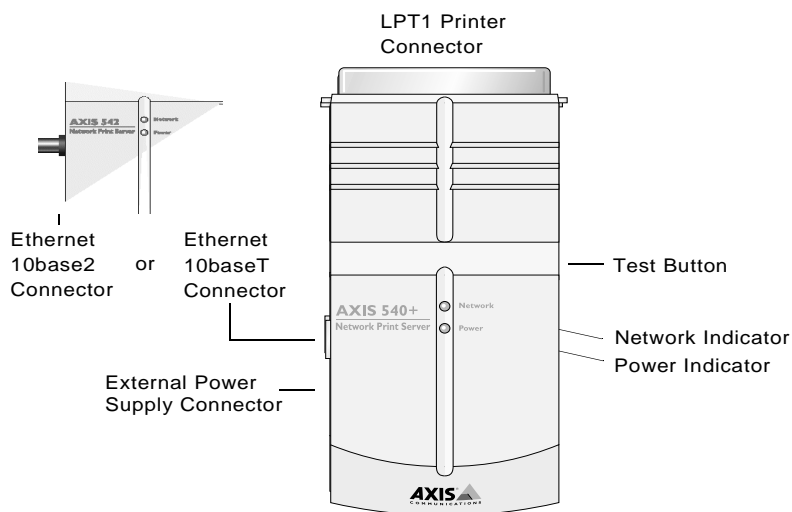

Vue en plan du serveur AXIS 540+/542+

Connecteurs réseau

Le serveur AXIS 540+ est conçu pour les réseaux Ethernet 10 Mbit/s et se connecte au réseau à l'aide d'un câble à paire torsadée (10baseT).

Le serveur AXIS 542+ est conçu pour les réseaux Ethernet 10 Mbit/s et se connecte au réseau à l'aide d'un câble fin (10base2).

Port d'imprimante

Le serveur AXIS 540+/542+ est fourni avec un port parallèle grande vitesse compatible IEEE 1284 unique qui se connecte directement, sans câblage, à une imprimante standard quelconque.

Pour l'utiliser avec des imprimantes ne permettant pas une connexion directe au serveur AXIS 540+/542+, vous pouvez acquérir un câble d'extension Centronics-Centronics ou Centronics-Mini Centronics auprès de votre distributeur local.

NetWare

Windows

OS/2

Macintosh

UNIX

Bouton Test

Le bouton Test permet :

- d'imprimer une page de test afin de vérifier la connexion à l'imprimante
- d'imprimer la liste des paramètres indiquant tous les réglages du serveur AXIS 540+/542+
- de restaurer les valeurs par défaut des paramètres du serveur AXIS 540+/542+

Pour plus d'informations sur le bouton Test, reportez-vous à l'*Annexe A - Bouton Test*, à la page 167.

Voyant réseau

Il clignote pour indiquer l'activité du réseau.

Voyant d'alimentation

Il est allumé lorsque le système est sous tension. S'il est éteint ou s'il clignote, il signale une défaillance du serveur AXIS 540+/542+ ou un problème d'alimentation électrique.

Description physique du serveur AXIS 640/642

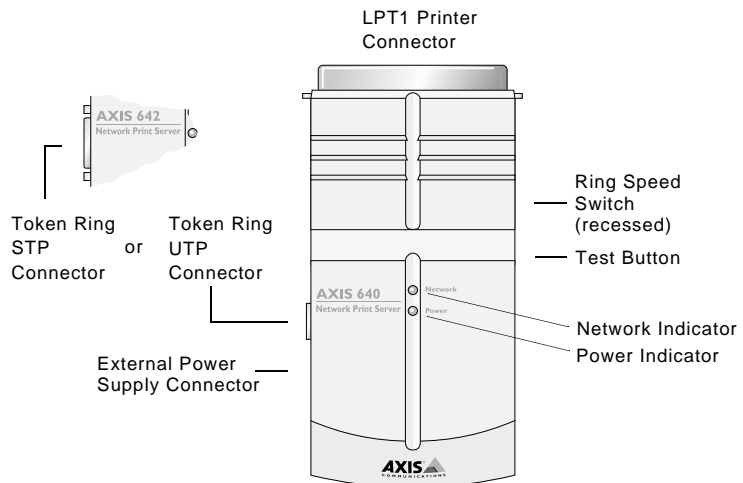

Vue en plan du serveur AXIS 640/642

Connecteurs réseau

Le serveur AXIS 640 est conçu pour les réseaux Token Ring 4 et 16 Mbit/s et se connecte au réseau à l'aide d'un câble à paire torsadée non blindé (UTP).

Le serveur AXIS 642 est conçu pour les réseaux Token Ring 4 et 16 Mbit/s et se connecte au réseau à l'aide d'un câble à paire torsadée blindé (STP).

Ports d'imprimante

Les serveurs d'impressionne AXIS 640/642 sont fournis avec un port parallèle grande vitesse compatible IEEE 1284 unique qui se connecte directement, sans câblage, à une imprimante standard quelconque.

Pour l'utiliser avec des imprimantes ne permettant pas une connexion directe au serveur AXIS 640/642, vous pouvez acquérir un câble d'extension Centronics-Centronics auprès de votre distributeur local.

NetWare

Bouton Test

Le bouton Test permet :

- d'imprimer une page de test afin de vérifier la connexion à l'imprimante
- d'imprimer la liste des paramètres indiquant tous les réglages du serveur AXIS 640/642
- de restaurer les valeurs par défaut des paramètres du serveur AXIS 640/642

Windows

Pour plus d'informations sur le bouton Test, reportez-vous à l'*Annexe A - Bouton Test*, à la page 167.

OS/2

Commutateur de vitesse d'anneau

Ce commutateur doit être réglé sur la vitesse de votre réseau.

Macintosh

Voyant réseau

Il clignote pour indiquer l'activité du réseau.

UNIX

Voyant d'alimentation

Il est allumé lorsque le système est sous tension. S'il est éteint ou s'il clignote, il signale une défaillance du serveur AXIS 640/642 ou un problème d'alimentation électrique.

Section 3 Installation de base

Mise en route

Après vous être assuré qu'aucun des éléments présentés dans la section *Contenu du module*, à la page 14 ne manque, vous êtes prêt à installer votre serveur AXIS 540/640.

Suivez les instructions ci-dessous pour installer le serveur AXIS 540/640 dans votre environnement :

1. Commencez la procédure en connectant le serveur AXIS 540/640 à votre réseau et à votre imprimante comme cela est décrit dans le tableau suivant :

Serveur d'impression	Voir...
AXIS 540+ AXIS 542+	<i>Connexion d'une imprimante au réseau Ethernet</i> , à la page 22
AXIS 640 AXIS 642	<i>Connexion d'une imprimante au réseau Token Ring</i> , à la page 25

2. Lorsque le serveur AXIS 540/640 est correctement connecté, passez à la section *Guide d'installation*, à la page 27, où vous trouverez des informations complémentaires pour l'installation et l'intégration du serveur AXIS 540/640 dans vos environnements réseau.

Connexion d'une imprimante au réseau Ethernet

Pour connecter une imprimante au réseau via le serveur d'impression AXIS 540+/542+, suivez les instructions ci-dessous :

Caution!

- ❑ Le boîtier d'alimentation électrique externe du serveur AXIS 540+/542+ doit correspondre à la tension secteur appropriée ! Reportez-vous à la section *Contenu du module*, à la page 14.

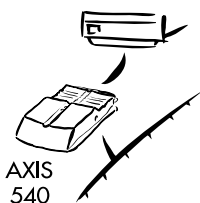

1. Assurez-vous que l'imprimante est éteinte et que le boîtier d'alimentation externe du serveur AXIS 540+/542+ est déconnecté.
2. Localisez le numéro de série figurant sur l'étiquette située sous le serveur AXIS 540+/542+ et notez-le. Vous en aurez besoin ultérieurement pendant la configuration du réseau.
3. Connectez le serveur AXIS 540+/542+ à l'imprimante, directement au port de l'imprimante parallèle ou à l'aide du prolongateur de câble d'imprimante et de rubans velcro (en option).
4. Connectez votre serveur AXIS 540+/542+ au réseau à l'aide d'un câble à paire torsadée (10baseT) ou d'un câble fin (10base2).
5. Mettez l'imprimante sous tension et branchez le boîtier d'alimentation électrique externe sur le serveur AXIS 540+/542+. Le voyant d'alimentation est allumé. Si le voyant réseau commence à clignoter, cela signifie que le serveur AXIS 540+/542+ est connecté au réseau.
6. Appuyez sur le bouton Test du serveur AXIS 540+/542+ pour imprimer une page de test. Si l'imprimante et le serveur AXIS 540+/542+ sont correctement connectés, la page de test interne du serveur AXIS 540+/542+ sera imprimée.

Vous êtes prêt maintenant à installer le serveur dans votre réseau à l'aide de l'une des méthodes détaillées dans le *Guide d'installation*, à la page 27.

NetWare

Windows

OS/2

Macintosh

UNIX

- Notes:**
- ❑ La page de test contient une liste des paramètres les plus importants ainsi que la vitesse du réseau et le numéro de version du microprogramme.
 - ❑ Chaque serveur d'impression AXIS 540+/542+ est préconfiguré avec une adresse réseau unique identique au numéro de série. L'adresse réseau peut être modifiée à l'aide du logiciel AXIS NetPilot ou d'un quelconque navigateur Web. Pour plus d'informations, reportez-vous à la *Section 9 Gestion et configuration*, à la page 121.
 - ❑ Le serveur AXIS 540+/542+ utilise une communication Centronics haute vitesse. Si vous souhaitez utiliser des imprimantes plus anciennes n'acceptant pas cette vitesse, vous avez la possibilité de désactiver cette fonction à l'aide d'AXIS NetPilot ou d'un navigateur Web standard. Pour plus d'informations, reportez-vous à la *Section 9 Gestion et configuration*, à la page 121.

Connexion d'une imprimante au réseau Token Ring

Pour connecter une imprimante au réseau via le serveur d'impression AXIS 640/642, suivez les instructions ci-dessous :

Caution!

- ❑ Le boîtier d'alimentation électrique externe du serveur AXIS 640/642 doit correspondre à la tension secteur appropriée ! Reportez-vous à la section *Contenu du module*, à la page 14.
- ❑ VOUS NE DEVEZ EN AUCUN CAS connecter ou déconnecter les câbles réseau lorsque le serveur AXIS 640/642 est sous tension.

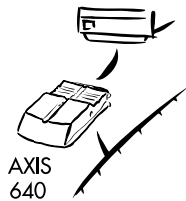

1. Assurez-vous que l'imprimante est éteinte et que le boîtier d'alimentation externe du serveur AXIS 640/642 est déconnecté.
2. Localisez le numéro de série figurant sur l'étiquette située sous le serveur AXIS 640/642 et notez-le. Vous en aurez besoin ultérieurement pendant la configuration du réseau.
3. Connectez le serveur AXIS 640/642 à l'imprimante, directement au port de l'imprimante parallèle ou à l'aide du prolongateur de câble d'imprimante et de rubans velcro (en option).
4. Positionnez le commutateur de vitesse d'anneau sur 4 ou 16 selon la vitesse de votre réseau.
5. Connectez votre serveur AXIS 640/642 au réseau à l'aide d'un câble à paire torsadée blindé (support type 1) ou d'un câble à paire torsadée non blindé (support type 3).
6. Mettez l'imprimante sous tension et branchez le boîtier d'alimentation électrique externe sur le serveur AXIS 640/642. Le voyant d'alimentation est allumé. Si le voyant réseau commence à clignoter, cela signifie que le serveur AXIS 640/642 est connecté au réseau.
7. Appuyez sur le bouton Test du serveur AXIS 640/642 pour imprimer une page de test. Si l'imprimante et le serveur AXIS 640/642 sont correctement connectés, la page de test interne du serveur AXIS 640/642 sera imprimée.

Vous êtes prêt maintenant à installer le serveur dans votre réseau à l'aide de l'une des méthodes détaillées dans le *Guide d'installation*, à la page 27.

- Notes:**
- ❑ Pour réduire les signaux sonores, il est conseillé d'utiliser des câbles blindés ou avec gaine à feuille (support type 3) pour les réseaux 16 Mbit/s et non des câbles UTP standard.
 - ❑ La page de test contient une liste des paramètres les plus importants ainsi que la vitesse du réseau et le numéro de version du microprogramme.
 - ❑ Chaque serveur d'impression AXIS 640/642 est préconfiguré avec une adresse réseau unique identique au numéro de série. L'adresse réseau peut être modifiée à l'aide du logiciel AXIS NetPilot ou d'un quelconque navigateur Web. Pour plus d'informations, reportez-vous à la *Section 9 Gestion et configuration*, à la page 121.
 - ❑ Le serveur AXIS 640/642 utilise une communication Centronics haute vitesse. Si vous souhaitez utiliser des imprimantes plus anciennes n'acceptant pas cette vitesse, vous avez la possibilité de désactiver cette fonction à l'aide d'AXIS NetPilot ou d'un navigateur Web standard. Pour plus d'informations, reportez-vous à la *Section 9 Gestion et configuration*, à la page 121.

Guide d'installation

Méthodes d'installation

La méthode d'installation choisie dépend de vos besoins en impression et des environnements réseau pris en charge. Sélectionnez la méthode d'installation appropriée dans le tableau ci-dessous:

Environnement	Configuration réseau	Action
NetWare	NDPS (Pur IP)	Reportez-vous à la section <i>Attribution d'une adresse IP</i> , à la page 34. Reportez-vous à la section <i>Configuration à l'aide du mode NDPS</i> , à la page 47.
	NetWare standard (Pur IP)	Reportez-vous à la section <i>Attribution d'une adresse IP</i> , à la page 34. Reportez-vous à la section <i>Configuration de base dans des réseaux Pur IP</i> , à la page 53.
	NDPS (IPX)	Reportez-vous à la section <i>Configuration à l'aide du mode NDPS</i> , à la page 47.
	NetWare standard (IPX)	Reportez-vous à la section <i>Configuration de base avec AXIS NetPilot</i> , à la page 30.
	Configuration avancée (IPX)	Reportez-vous à la section <i>Configuration de base avec AXIS NetPilot</i> , à la page 30. Utilisez la méthode <i>Installation avancée à l'aide du logiciel AXIS NetPilot</i> , à la page 50.
Windows	TCP/IP	Reportez-vous à la section <i>Section 5 Configuration - Windows</i> , à la page 57.
	NetBIOS/NetBEUI	Reportez-vous à la section <i>Section 5 Configuration - Windows</i> , à la page 57.
OS/2	TCP/IP	Reportez-vous à la section <i>Section 6 Configuration - OS/2</i> , à la page 90.
	NetBIOS/NetBEUI	Reportez-vous à la section <i>Section 6 Configuration - OS/2</i> , à la page 90.
Macintosh(*)	AppleTalk	Reportez-vous à la section <i>Section 7 Configuration - Macintosh</i> , à la page 97.

Environnement

Configuration réseau

Action

UNIX

TCP/IP

Reportez-vous à la section *Attribution d'une adresse IP*, à la page 34.

Utilisez la méthode *Section 8 Configuration - UNIX*, à la page 103.

Méthodes d'installation disponibles pour le serveur AXIS 540/640

- * **Macintosh n'est pas pris en charge par les serveurs AXIS 640 et AXIS 642.**

Outils d'installation

Les outils appropriés d'installation du serveur AXIS 540/640 sont résumés dans le tableau suivant :

Environnement	Protocoles du système d'exploitation	Outil d'installation
NetWare	TCP/IP	NetWare Administrator
	IPX/SPX	AXIS NetPilot
Windows 95/98/NT/2000	TCP/IP	AXIS Print System
	NetBIOS/NetBEUI	AXIS Print Monitor
Windows 3.1/Windows pour Workgroups	TCP/IP	Spouleur LPR (*)
	NetBIOS/NetBEUI	AXIS Print Utility pour Windows
OS/2	TCP/IP	Standard avec la méthode du service lprportd
	NetBIOS/NetBEUI	AXIS Print Utility pour OS/2
Macintosh (**)	AppleTalk	Standard avec le Sélecteur
UNIX	TCP/IP	axinstall

Outils d'installation recommandés pour le serveur AXIS 540/640

- * Un spouleur LPR en shareware est disponible pour Windows pour Workgroups. Vous pouvez télécharger ce logiciel depuis ftp://ftp.axis.com/pub/axis/software/prt_srv/utility/wlprs/.
- ** Macintosh n'est pas pris en charge par les serveurs AXIS 640 et AXIS 642.

Configuration de base avec AXIS NetPilot

Suivez les instructions figurant sur le CD AXIS Online pour installer le logiciel AXIS NetPilot sur votre ordinateur. AXIS NetPilot s'exécute sur toutes les plates-formes Windows, Windows 3.x, Windows 95, Windows 98, Windows NT, Windows 2000 ou Windows pour Workgroups.

Début de l'installation

Suivez les instructions ci-dessous pour installer le serveur AXIS 540/640 à l'aide du logiciel AXIS NetPilot :

1. Lancez AXIS NetPilot en double-cliquant sur l'icône NetPilot dans le dossier dans lequel vous avez installé le logiciel.
2. Repérez le serveur AXIS 540/640 dans le dossier 'New Axis Units (Nouvelles unités AXIS)'. Sélectionnez-le et cliquez sur le bouton **Install (Installer)** de la barre d'outils AXIS NetPilot. Si votre réseau est étendu, l'affichage du serveur d'impression dans le dossier peut prendre quelques secondes.
3. Choisissez l'option **with Installation Wizard (avec l'assistant d'installation)** et cliquez sur **OK**. L'écran suivant apparaît :



Fenêtre principale de l'assistant d'installation AXIS

L'Assistant d'installation AXIS NetPilot vous guidera alors tout au long du processus d'installation. Les options suivantes sont disponibles :

Note: Le nombre d'options varie en fonction du nombre d'environnements activés.

Nom du serveur d'impression Le nom du serveur d'impression par défaut est composé des caractères 'AXIS', suivis des six derniers chiffres du numéro de série. Si vous souhaitez le modifier, il vous suffit d'entrer le nouveau nom dans la zone de texte disponible.

Environnements Vous pouvez choisir les environnements de réseau pour lesquels vous souhaitez configurer le serveur AXIS 540/640, par exemple NetWare, TCP/IP, Windows et OS/2 ou Macintosh. Si votre réseau comprend différentes plates-formes, vous pouvez activer une combinaison quelconque d'environnements.

Note: Macintosh n'est pas pris en charge par les serveurs AXIS 640 et AXIS 642.

NetWare NDS Placez les files d'attente à l'impression NetWare sur un serveur de bindery spécifique ou dans une arborescence NDS.

Adresse IP Choisissez la méthode que le serveur AXIS 540/640 devra employer pour obtenir une adresse IP. Les méthodes DHCP, ARP, RARP et BOOTP sont prises en charge. Vous pouvez également choisir une définition manuelle de l'adresse IP. Pour plus d'informations sur la définition de l'adresse IP, reportez-vous à la section *Attribution d'une adresse IP*, à la page 34.

Files d'attente à l'impression

Le serveur AXIS 540/640 utilise le nom du serveur d'impression suivi du port d'imprimante comme nom de la file d'attente par défaut et comme nom du port du serveur d'impression. Si vous souhaitez les modifier, il vous suffit d'entrer les nouveaux noms dans les zones de texte disponibles.

Environnement	Noms par défaut
NetWare	AXIS1A0003_LPT1_Q
Windows et OS/2	AX1A0003.LP1
AppleTalk	AXIS1A0003_LPT1

Noms par défaut des files d'attente et des ports des serveurs d'impression pour chacun des environnements d'exploitation.

Page de test

L'invite utilisateur finale dans l'Assistant d'installation permet d'imprimer une page de test via NetWare. Cette page affiche le nom de tous les serveurs NetWare auxquels le serveur AXIS 540/640 est connecté et affiche l'état de chaque connexion.

L'installation pour l'environnement NetWare est maintenant terminée sauf si vous souhaitez connecter ou créer d'autres files d'attente à l'impression.

- Notes:**
- ❑ Les paramètres entrés lors de l'installation ne sont pas définitifs ; ils peuvent être modifiés à tout moment en fonction des besoins en impression de votre réseau.
 - ❑ Les erreurs éventuelles commises au cours de l'installation n'ont aucune conséquence sérieuse ou irrémédiable. Si l'impression ne donne pas de résultats satisfaisants, les paramètres peuvent facilement être modifiés afin d'adapter le système à vos besoins.
 - ❑ Pour plus d'informations sur les fonctions avancées, reportez-vous au manuel de référence technique du serveur d'impression réseau AXIS. Vous pouvez le télécharger ainsi que d'autres informations techniques, via Internet en accédant à la page d'accueil du site Web Axis à l'adresse <http://www.axis.com/>, ou sur le CD AXIS Online.

Attribution d'une adresse IP

NetWare

Pour établir la communication avec le réseau TCP/IP permettant ainsi l'impression TCP/IP et la gestion par navigateur Web, une adresse IP doit être attribuée à votre serveur AXIS 540/640.

Windows

Avant de commencer

- | | |
|--------------------|---|
| Privilèges système | Vous avez besoin de privilèges root sur un système UNIX et de privilèges administrateur sur un serveur Windows NT pour définir l'adresse IP à l'aide des méthodes RARP, BOOTP ou DHCP. |
| Adresse Ethernet | Vous devez connaître l'adresse Ethernet du serveur AXIS 540+/542+ pour exécuter l'installation. L'adresse Ethernet se base sur le numéro de série du serveur AXIS 540+/542+. Ainsi, un serveur AXIS 540+/542+ dont le numéro de série est 00408C100086 aura pour adresse Ethernet 00 40 8C 10 00 86. Le numéro de série figure sur l'étiquette située sous l'unité. |
| Adresse réseau | Dans les réseaux Token Ring, l'adresse correspond soit au numéro de série figurant sur l'étiquette en dessous du serveur AXIS 640/642, soit à l'adresse administrée localement. |
| Adresse IP | A moins que vous ne téléchargiez l'adresse IP par la méthode DHCP, vous devez obtenir une adresse IP inutilisée de votre administrateur réseau. |
| Important: | <p><input type="checkbox"/> N'UTILISEZ PAS les adresses IP indiquées dans les exemples suivants lorsque vous installez votre serveur AXIS 540/640. Consultez toujours votre administrateur réseau avant d'attribuer une adresse Internet à votre serveur AXIS 540/640.</p> |

OS/2

Macintosh

UNIX

Méthodes de définition de l'adresse IP

Vous pouvez définir l'adresse IP en utilisant l'une des méthodes suivantes, en fonction de votre environnement d'exploitation réseau :

Méthode	Environnements réseau	Voir...
AXIS IP Installer	Windows 95/98/NT/2000	à la page 37
DHCP	Windows NT/2000, UNIX, NetWare 5, OS/2	à la page 38
ARP	Windows 95/98/NT/2000, OS/2	à la page 39
	UNIX	à la page 41
RARP	UNIX	à la page 43
BOOTP	UNIX, NetWare 5, OS/2	à la page 45
Définition manuelle	Windows 95/98/NT/2000, NetWare 5	<i>Configuration de base avec AXIS NetPilot, à la page 30</i>

Note: Les méthodes ARP et RARP fonctionnent sur des segments de réseau uniques ; elles ne peuvent pas être utilisées avec des routeurs.

Enregistrement et résolution de noms d'hôtes

Le serveur AXIS 540/640 supporte WINS (Windows Internet Name Service) et DDNS (Dynamic Domain Name System), qui vous permettent d'enregistrer le nom d'hôte du serveur dans les réseaux. Si vous définissez l'adresse IP du serveur AXIS 540/640 à l'aide de DHCP, il est recommandé d'utiliser au moins l'une de ces méthodes.

Le nom d'hôte du serveur AXIS 540/640 est indiqué par le paramètre PS_NAME. Reportez-vous à l'annexe *Annexe B Liste de paramètres*, à la page 169.

Règles WINS liées au nom d'hôte

WINS ne supporte que des noms d'hôtes comprenant au plus 15 caractères. S'il est plus long, votre serveur AXIS 540/640 réduit le nom d'hôte à 15 caractères lors de l'enregistrement avec un serveur WINS. Vous pouvez afficher le nom d'hôte du serveur AXIS 540/640 enregistré sur un serveur WINS, dans l'interface Web du serveur d'impression ou à l'aide d'AXIS NetPilot. Reportez-vous à la *Section 9 Gestion et configuration*, à la page 121.

Règles DDNS liées au nom d'hôte

DDNS supporte des noms d'hôtes comprenant au plus 53 caractères. Cependant, ils sont limités aux caractères 'A-Z', 'a-z' et '-'. Si votre nom d'hôte intègre d'autres caractères, ceux-ci sont convertis en '-' lors de l'enregistrement avec un serveur DDNS. Vous pouvez afficher le nom d'hôte du serveur AXIS 540/640 enregistré sur un serveur DDNS, dans l'interface Web du serveur d'impression ou à l'aide d'AXIS NetPilot. Reportez-vous à la *Section 9 Gestion et configuration*, à la page 121.

Si le nom d'hôte correspond à une autre entrée dans la base de données DDNS, le serveur AXIS 540/640 supprime l'entrée avant de s'enregistrer.

- Notes:**
- ❑ En bref, si vous souhaitez enregistrer le même nom d'hôte sur un serveur WINS et sur un serveur DDNS, le nom d'hôte ne devra pas dépasser 15 caractères et ne devra contenir que des caractères 'A - Z', 'a-z' et '-'.
 - ❑ Reportez-vous aux manuels du système ou à votre administrateur réseau pour obtenir des informations sur la procédure d'exécution de résolution de nom d'hôte sur votre système.

Utilisation d'AXIS IP Installer

Suivez les instructions ci-dessous pour définir l'adresse IP de votre serveur AXIS 540/640 à l'aide d'AXIS IP Installer :

Important!

- Si votre réseau comprend un serveur DHCP actif, n'utilisez pas AXIS IP Installer pour définir l'adresse IP du serveur AXIS 540/640.
1. Téléchargez le logiciel AXIS IP Installer vers votre hôte. Celui-ci est fourni sur le CD AXIS Online et peut être téléchargé depuis la page d'accueil Web Axis, à l'adresse : <http://www.axis.com/>.
 2. Connectez le serveur AXIS 540/640 au réseau. Notez le numéro de série qui se trouve sur l'étiquette située sous le serveur AXIS 540/640. Vous en aurez besoin ultérieurement.
 3. Lancez le logiciel AXIS IP Installer.
 4. Cliquez sur le numéro de série du serveur AXIS 540/640 qui apparaît dans la liste de serveurs.
 5. Entrez l'adresse IP souhaitée dans les champs appropriés de l'adresse IP et cliquez sur le bouton **Set IP address (Définir l'adresse IP)**.
 6. Le processus de définition de l'adresse IP dure 10 à 40 secondes. Cliquez sur **OK** dans la boîte de confirmation qui apparaît une fois l'adresse IP définie.

Notes:

- AXIS IP Installer utilise les protocoles BOOTP et DHCP pour communiquer avec le serveur AXIS 540/640. Assurez-vous qu'au moins l'un de ces protocoles est activé sur votre serveur d'impression.
- Redémarrez le serveur AXIS 540/640 s'il n'apparaît pas dans la liste de serveurs.

Utilisation de DHCP

Suivez les instructions ci-dessous pour télécharger l'adresse IP à l'aide de la méthode DHCP :

1. Modifiez ou créez une plage dans le gestionnaire DHCP du service DHCP. Les entrées comprises dans cette plage doivent contenir les paramètres suivants :
 - la plage des adresses IP
 - le masque du sous-réseau
 - l'adresse IP du routeur par défaut
 - l'(les) adresse(s) IP du serveur WINS ou DDNS
 - la durée de location
2. Activez la plage.

Le serveur AXIS 540/640 télécharge automatiquement les paramètres DHCP.

Si vous utilisez WINS ou DDNS, vous devez inclure au moins une adresse IP de serveur WINS ou DDNS dans la plage DHCP. Le serveur AXIS 540/640 enregistre son nom d'hôte et son adresse IP sur le serveur WINS (ou DDNS) juste après la réception de l'adresse IP. Pour plus d'informations, reportez-vous à la section *Enregistrement et résolution de noms d'hôtes*, à la page 36.

Le serveur AXIS 540/640 peut télécharger automatiquement un fichier config personnalisé à partir d'un serveur TFTP. Il suffit d'ajouter le nom du fichier config et l'adresse IP du serveur TFTP à votre plage DHCP. Le fichier config est immédiatement téléchargé dès la réception de l'adresse IP par le serveur AXIS 540/640.

- Note:** Il n'est pas nécessaire de redémarrer le serveur AXIS 540/640 pour télécharger l'adresse IP.

Utilisation d'ARP sous Windows et OS/2

Suivez les instructions ci-dessous pour définir l'adresse IP à l'aide de la méthode ARP :

Serveur d'impression Ethernet AXIS 540+/542+ :

1. Ouvrez une fenêtre DOS.
2. Entrez les commandes suivantes :

```
arp -s <adresse IP> <adresse Ethernet>
ping <adresse IP>
arp -d <adresse IP>
```

Exemple

```
arp -s 192.168.3.191 00-40-8c-10-00-86
ping 192.168.3.191
arp -d 192.168.3.191
```

L'hôte vous répondra `Reply from 192.168.3.191 ...` ou un message similaire. Ceci indique que l'adresse a été définie et que la communication est établie.

- Notes:**
- Lorsque vous utilisez la version Windows 95 de la méthode ARP, modifiez la première ligne comme suit :
`arp -s <adresse IP> <adresse Ethernet> <adresse IP hôte W95>`, où `<adresse IP hôte W95>` correspond à l'adresse IP de votre hôte Windows 95.
 - Lorsque vous exécutez la commande `ping` pour la première fois, le temps de réponse est beaucoup plus important que de coutume.
 - Lorsque vous utilisez la commande `arp -d`, l'entrée statique de la table `arp` est supprimée de la mémoire cache de l'hôte.

Serveurs d'impression Token Ring AXIS 640/642 :

1. Ouvrez une fenêtre DOS.
2. Entrez les commandes suivantes :

```
arp -s 802.5 <adresse IP> <adresse Ethernet>
ping <adresse IP>
arp -d <adresse IP>
```

Exemple

```
arp -s 802.5 192.168.3.191 00-02-31-48-00-61
ping 192.168.3.191
arp -d 192.168.3.191
```

L'hôte vous répondra `Reply from 192.168.3.191 ...` ou un message similaire. Ceci indique que l'adresse a été définie et que la communication est établie.

- Notes:**
- Lorsque vous utilisez la version Windows 95 de la méthode ARP, modifiez la première ligne comme suit :
`arp -s <adresse IP> <adresse Ethernet> <adresse IP hôte W95>`, où `<adresse IP hôte W95>` correspond à l'adresse IP de votre hôte Windows 95.
 - Lorsque vous exécutez la commande `ping` pour la première fois, le temps de réponse est beaucoup plus important que de coutume.
 - Lorsque vous utilisez la commande `arp -d`, l'entrée statique de la table arp est supprimée de la mémoire cache de l'hôte.

Utilisation d'ARP sous UNIX

Suivez les instructions ci-dessous pour définir l'adresse IP à l'aide de la méthode ARP :

Serveur d'impression Ethernet AXIS 540+/542+ :

Entrez les commandes suivantes dans la fenêtre Shell :

```
arp -s <nom d'hôte> <adresse Ethernet> temp  
ping <nom d'hôte>
```

Exemple :

```
arp -s npsname 00:40:8c:10:00:86 temp  
ping npsname
```

L'hôte vous répondra `npsname is alive`, ou un message similaire. Ceci indique que l'adresse a été définie et que la communication est établie.

- Notes:**
- ❑ Si le nom d'hôte n'a pas été associé à une adresse IP, il vous suffit de remplacer l'entrée du nom d'hôte par l'adresse IP dans l'exemple ci-dessus.
 - ❑ La commande ARP varie en fonction des différents systèmes UNIX. Certains systèmes de type BSD attendent le nom d'hôte et l'adresse réseau dans l'ordre inverse. En outre, les systèmes IBM AIX exigent l'argument supplémentaire `ether`. Exemple :

```
arp -s ether <nom d'hôte> 00:40:8c:10:00:86 temp
```

- ❑ Lorsque vous exécutez la commande `ping` pour la première fois, le temps de réponse peut être beaucoup plus important que de coutume.

Serveurs d'impression Token Ring AXIS 640/642 :

Entrez les commandes suivantes dans la fenêtre Shell :

```
arp -s 802.5 <nom d'hôte> <adresse réseau> temp  
ping <nom d'hôte>
```

L'adresse réseau correspond soit au numéro de série figurant sur l'étiquette en dessous du serveur AXIS 640/642 soit à l'adresse administrée localement.

Exemple :

```
arp -s 802.5 npsname 00:02:31:48:00:61 temp  
ping npsname
```

L'hôte vous répondra `npsname is alive`, ou un message similaire. Ceci indique que l'adresse a été définie et que la communication est établie.

- Notes:**
- Si le nom d'hôte n'a pas été associé à une adresse IP, il vous suffit de remplacer l'entrée du nom d'hôte par l'adresse IP dans l'exemple ci-dessus.
 - La commande ARP varie en fonction des différents systèmes UNIX. Certains systèmes de type BSD attendent le nom d'hôte et l'adresse réseau dans l'ordre inverse.
 - Lorsque vous exécutez la commande `ping` pour la première fois, le temps de réponse peut être beaucoup plus important que de coutume.

Utilisation de RARP sous UNIX

Suivez les instructions ci-dessous pour définir l'adresse IP à l'aide de la méthode RARP :

Serveur d'impression Ethernet AXIS 540+/542+ :

1. Ajoutez la ligne suivante à votre table d'adresses Ethernet. Celle-ci se trouve généralement dans le fichier `/etc/ethers` :

```
<adresse Ethernet> <nom d'hôte>
```

Exemple :

```
00:40:8c:10:00:86 npsname
```

2. Effectuez une mise à jour, si cela est nécessaire, des bases de données de table d'hôtes et de noms d'alias, selon les exigences du système.
3. Si le service RARP n'est pas déjà actif, démarrez-le. Pour ce faire, utilisez la commande `rarpd -a`.
4. Redémarrez le serveur AXIS 540+/542+ pour télécharger l'adresse IP.

- Notes:**
- Si le nom d'hôte n'a pas été associé à une adresse IP, il vous suffit de remplacer l'entrée du nom d'hôte par l'adresse IP dans l'exemple ci-dessus.
 - Si vous utilisez IBM AIX, vous n'avez probablement pas accès au service RARP. Dans ce cas, utilisez plutôt les méthodes ARP ou BOOTP.

Serveurs d'impression Token Ring AXIS 640/642 :

1. Ajoutez la ligne suivante à votre table d'adresse Ethernet. Celle-ci se trouve généralement dans le fichier `/etc/ethers` :

```
<adresse réseau> <nom d'hôte>
```

L'adresse réseau correspond soit au numéro de série figurant sur l'étiquette en dessous du serveur AXIS 640/642 soit à l'adresse administrée localement.

Exemple :

```
00:02:31:48:00:61 npsname
```

2. Effectuez une mise à jour, si cela est nécessaire, des bases de données de table d'hôtes et de noms d'alias, selon les exigences du système.
3. Si le service RARP n'est pas déjà actif, démarrez-le. Pour ce faire, utilisez la commande `rarpd -a`.
4. Redémarrez le serveur AXIS 640/642 pour télécharger l'adresse IP.

- Notes:**
- Si le nom d'hôte n'a pas été associé à une adresse IP, il vous suffit de remplacer l'entrée du nom d'hôte par l'adresse IP dans l'exemple ci-dessus.
 - Si vous utilisez IBM AIX, vous n'avez probablement pas accès au service RARP. Dans ce cas, utilisez plutôt les méthodes ARP ou BOOTP.

Utilisation de BOOTP sous UNIX

Suivez les instructions ci-dessous pour définir l'adresse IP à l'aide de la méthode BOOTP :

1. Ajoutez l'entrée suivante à la table de boot. Pour ce faire, éditez le fichier suivant : `/etc/bootptab`

```
<nom d'hôte>:ht=<type matériel>:vm=<vendor  
magic>:\  
:ha=<adresse matériel>:ip=<adresse IP>:\  
:sm=<masque sous-réseau>:gw=<champ passerelle>
```

Exemple - Serveurs d'impression Ethernet AXIS 540+/542+ :

```
npsname:ht=ether:vm=rfc1048:\  
:ha=00408c100086:ip=192.168.3.191:\  
:sm=255.255.255.0:gw=192.168.1.1
```

Exemple - Serveurs d'impression Token Ring AXIS 640/642 :

```
npsname:ht=tr:vm=rfc1048:\  
:ha=000231480061:ip=192.168.3.191:\  
:sm=255.255.255.0:gw=192.168.1.1
```

- Notes:**
- Entrez les champs `ht` et `vm` exactement comme cela est indiqué dans l'exemple.
 - Le champ `ha` correspond à l'adresse Ethernet/réseau et le champ `ip` correspond à l'adresse IP du serveur AXIS 540/640.
 - Les champs `gw` et `sm` correspondent à l'adresse de routeur par défaut et au masque de sous-réseau .
 - Si le nom d'hôte n'a pas été associé à une adresse IP, il vous suffit de remplacer l'entrée du nom d'hôte par l'adresse IP dans l'exemple ci-dessus.
2. Si cela est nécessaire, effectuez une mise à jour des bases de données de table d'hôtes et de noms d'alias.

3. Si le service BOOPT n'est pas déjà actif, démarrez-le. Pour ce faire, utilisez la commande `bootpd`.
4. Redémarrez le serveur AXIS 540/640 pour télécharger l'adresse IP, l'adresse de routeur par défaut et le masque de sous-réseau.

Le serveur AXIS 540/640 peut télécharger automatiquement un fichier config personnalisé à partir d'un serveur TFTP. Il suffit d'ajouter le nom du fichier config et l'adresse IP du serveur TFTP à votre table de boot. Le fichier config est immédiatement téléchargé dès la réception de l'adresse IP par le serveur AXIS 540/640.

Section 4 Configuration - NetWare

Cette section décrit la suite de l'installation du serveur AXIS 540/640 dans l'environnement NetWare. Vous devez maintenant identifier le protocole de transport que vous utilisez sur votre réseau et la méthode d'installation à employer. Poursuivez l'installation en sélectionnant la méthode d'installation appropriée dans le tableau ci-dessous :

Méthode d'installation	Protocole de transport	Action
NDPS	TCP/IP	Reportez-vous à la section <i>Configuration à l'aide du mode NDPS</i> , à la page 48.
	IPX/SPX	Utilisez la méthode <i>Installation du serveur AXIS 540/640 dans des environnements NDPS</i> , à la page 48
Impression basée sur file d'attente	IPX/SPX	Si vous avez suivi les instructions de l'installation de base comme cela est décrit dans la section <i>Configuration de base avec AXIS NetPilot</i> , à la page 30, le serveur AXIS 540/640 est déjà installé et prêt à imprimer dans l'environnement NetWare.
	IPX/SPX Configuration avancée	Si vous avez besoin d'une installation plus avancée non couverte par l'assistant d'installation AXIS NetPilot, consultez la section <i>Installation avancée à l'aide du logiciel AXIS NetPilot</i> , à la page 50.
	Pur IP	Reportez-vous à la section <i>Impression basée sur file d'attente en mode Pur IP</i> , à la page 53.

Si vous avez l'intention d'utiliser le serveur AXIS 540/640 dans un environnement hétérogène et multiprotocole, consultez également les autres sections appropriées de ce manuel, à savoir :

Section 5 Configuration - Windows, à la page 57

Section 6 Configuration - OS/2, à la page 90

Section 7 Configuration - Macintosh, à la page 97

Section 8 Configuration - UNIX, à la page 103

Novell.



TESTED
&
APPROVED

Configuration à l'aide du mode NDPS

Le serveur AXIS 540/640 prend en charge le mode NDPS (Novell Distributed Print Services), la nouvelle génération d'architecture de Novell pour l'impression et l'administration d'imprimantes. Vous pouvez exécuter NDPS sous Pur IP (TCP/IP) ou IPX/SPX.

Avant de pouvoir installer le serveur AXIS 540/640, assurez-vous que le mode NDPS et qu'une passerelle NDPS sont installés sur votre serveur de fichiers NetWare.

Le serveur AXIS 540/640 utilise la passerelle AXIS NDPS pour l'impression dans des réseaux qui utilisent les protocoles de transport IP ou IPX. Les passerelles d'imprimantes sont incluses dans le logiciel NDPS et sont automatiquement installées avec NDPS.

- Notes:**
- Le mode NDPS exige que vous exécutiez NetWare 4.11 ou une version supérieure.
 - Pur IP est uniquement supporté par NetWare 5 ou une version supérieure.

Installation du serveur AXIS 540/640 dans des environnements NDPS

Une fois que vous avez attribué une adresse IP au serveur AXIS 540/640 comme indiqué dans la section *Attribution d'une adresse IP*, à la page 34, vous pouvez installer le serveur AXIS 540/640 pour l'impression NDPS. Vous pouvez choisir d'installer les imprimantes connectées comme des imprimantes à accès public ou à accès contrôlé. Suivez les instructions ci-dessous pour installer le serveur AXIS 540/640 à l'aide du mode NDPS :

- Notes:**
- Le paramètre HP_JETADMIN du serveur AXIS 540/640 doit être réglé sur YES de manière à permettre une communication entre le serveur AXIS 540/640 et la passerelle NDPS.

- ❑ Si aucun objet NDPS Manager n'est disponible, commencez par en créer un dans le logiciel NetWare Administrator.

- Accès public
- Pour créer une imprimante à accès public à l'aide d'un objet NDPS Manager dans l'administrateur NetWare, procédez de la façon suivante :
1. Cliquez deux fois sur l'objet NDPS Manager que vous utiliserez pour contrôler les agents d'imprimante.
 2. Sur la page Identification de l'objet NDPS Manager que vous souhaitez utiliser, cliquez sur le bouton **Printer Agent List** (Liste des agents d'imprimante). La boîte de dialogue **Printer Agent List** apparaît.
 3. Cliquez sur **New (Nouveau)**. La boîte de dialogue **Create Printer Agent** (Création d'un agent d'imprimante) apparaît.
 4. Entrez le nom de votre choix dans le champ **NDPS Printer Agent** (Agent d'imprimante NDPS).
 5. Choisissez la configuration Axis Gateway (Passerelle Axis) dans la fenêtre **Gateway Type** (Type de passerelle). Sélectionnez le protocole de transport, TCP/IP ou IPX (voir la remarque ci-dessous).
 6. Cliquez sur **OK**.
 7. Une fois que ces tâches ont été effectuées, vous pouvez imprimer dans votre environnement NDPS.

- Notes:**
- ❑ Les serveurs d'impression à accès public sont immédiatement disponibles pour tous les utilisateurs du réseau.
 - ❑ La passerelle Axis Gateway apparaîtra sous NetWare version 5.1 ou ultérieure. Pour utiliser la passerelle Axis Gateway avec des versions précédentes de NetWare, vous pouvez télécharger l'utilitaire Axis Gateway Configuration sur le site Web www.axis.com.

- ❑ L'impression sous TCP/IP nécessite la version 6.1 ou ultérieure du microprogramme du serveur d'impression Axis. L'impression sous IPX/SPX nécessite la version 5.51 ou ultérieure du microprogramme du serveur d'impression Axis.

- Accès contrôlé
1. Assurez-vous que la passerelle NDPS n'est **pas** configurée pour créer automatiquement une imprimante à accès public, avant de connecter le serveur AXIS 540/640 au réseau.
 2. Connectez le serveur AXIS 540/640 au réseau NetWare.
 3. Utilisez le logiciel NetWare Administrator pour créer une imprimante NDPS en tant qu'objet dans l'arborescence NDS.
 4. Créez un nouvel agent d'imprimante (PA - Printer Agent) ou convertissez une imprimante à accès public en imprimante à accès contrôlé.
 5. Choisissez la configuration Axis Gateway (passerelle Axis). Sélectionnez le protocole de transport approprié (TCP/IP ou IPX) et effectuez les opérations nécessaires.
 6. Vous êtes maintenant prêt à imprimer dans votre environnement NDPS. Votre imprimante apparaîtra en tant qu'objet NDS dans l'arborescence de répertoire et offrira une gamme complète d'options de sécurité réseau.

Utilisez le gestionnaire d'impression Novell pour installer l'imprimante à accès contrôlé sur une station de travail cliente.

Installation avancée à l'aide du logiciel AXIS NetPilot

Une fois l'installation de base effectuée (voir la section *Configuration de base avec AXIS NetPilot*, à la page 30), le serveur d'impression AXIS 540/640 doit apparaître dans le dossier 'Network Print Servers (Serveurs d'impression réseau)' de la fenêtre principale d'AXIS NetPilot.

Fenêtre NetWare Network Environment

La fenêtre NetWare Network Environment (Environnement réseau Netware) vous permet de créer et de connecter des files d'attente à l'impression supplémentaires à votre serveur AXIS 540/640.

Suivez les étapes ci-dessous pour accéder à la fenêtre NetWare Network Environment :

1. Sélectionnez le serveur d'impression réseau souhaité dans le dossier 'Network Print Servers (Serveurs d'impression réseau)'.
2. Choisissez **Network (Réseau)** dans le menu Setup (Configurer) ou cliquez sur l'icône **Network** de la barre d'outils AXIS NetPilot.
3. Si vous n'êtes pas connecté à votre serveur de fichiers NetWare, une boîte de dialogue vous demande de vous connecter.

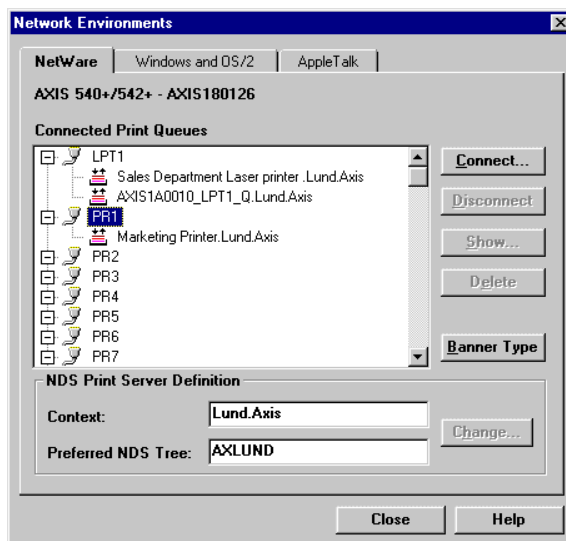

Fenêtre AXIS NetPilot NetWare Network Environment

Le serveur AXIS 540/640 remet régulièrement à jour la configuration en explorant l'arborescence NDS, ou les serveurs de fichiers désignés dans le cas des versions 3.x de NetWare.

Connexion de
files d'attente à
l'impression

Suivez les étapes ci-dessous pour connecter une file d'attente à l'impression au port du serveur d'impression :

1. Ouvrez la fenêtre NetWare Network Environment.
2. Sélectionnez le port du serveur d'impression que vous souhaitez connecter.
3. Cliquez sur le bouton **Connect... (Connecter...)**. La fenêtre Connect NetWare Print Queues (Connexion des files d'attente à l'impression Netware) apparaît.

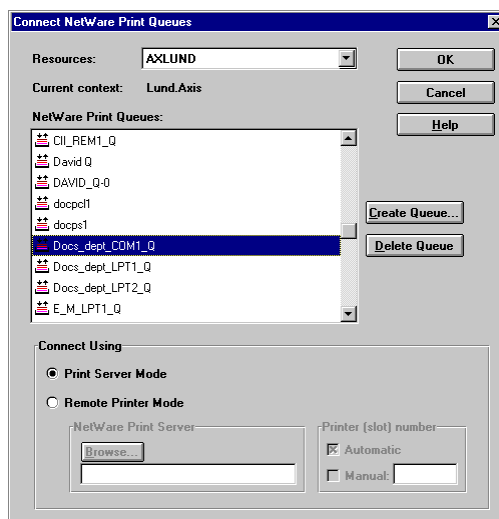

Fenêtre AXIS NetPilot Connect NetWare Print Queues

4. Sélectionnez l'arborescence ou l'emplacement du serveur de la file d'attente à l'impression dans la zone Resources (Ressources).
5. Sélectionnez une file d'attente à l'impression existante à connecter au port du serveur ou créez-en une nouvelle en cliquant sur **Create Queue... (Créer une file d'attente...)**. Si vous avez sélectionné une file d'attente existante, passez à l'étape 8. Passez à l'étape 6 uniquement si vous souhaitez créer une nouvelle file d'attente.

6. Entrez le nom de la file d'attente dans la boîte de dialogue Create Queue. Si vous souhaitez créer une file d'attente dans l'arborescence NDS, vous devez également entrer le nom du volume où la file d'attente sera placée. Cliquez sur **OK**.
7. Sélectionnez la nouvelle file d'attente dans la liste correspondante.
8. Sélectionnez **Print Server Mode (Mode Serveur d'impression)** ou **Remote Printer Mode (Mode Imprimante distante)**. Si vous sélectionnez Print Server Mode, passez directement à l'étape 11. Autrement, passez à l'étape 9. Pour plus d'informations sur les deux méthodes d'impression, passez à la section *Méthodes d'impression basées sur file d'attente*, à la page 56.
9. A l'aide du bouton **Browse... (Parcourir...)**, sélectionnez un nom de serveur d'impression NetWare approprié, qui sera associé au serveur d'impression AXIS 540/640.

- Notes:**
- Vous ne pouvez pas entrer ni modifier le nom manuellement.
 - Assurez-vous que PSERVER.NLM est en cours d'exécution si vous avez sélectionné Remote Print Mode lors de l'étape 8.
10. Si vous souhaitez définir manuellement l'emplacement numérique d'une imprimante distante, cochez la case **Manual (Manuel)** et entrez le numéro souhaité dans la zone.
 11. Cliquez sur **OK** pour revenir à la fenêtre Network Environments (Environnements réseau).

Impression basée sur file d'attente en mode Pur IP

Les serveurs d'impression Axis équipés de la version version 6.0 ou ultérieure du logiciel permettent aux utilisateurs d'imprimer dans un environnement Pur IP en utilisant une impression basée sur file d'attente traditionnelle. Si vous préférez utiliser le mode NDPS, reportez-vous à la section *Configuration à l'aide du mode NDPS*, à la page 48.

Utilisez le logiciel NetWare Administrator pour créer les objets de l'imprimante, du serveur d'impression et de la file d'attente dans l'environnement NetWare Pur IP.

Installation du serveur AXIS 540/640

Suivez les instructions ci-dessous pour installer le serveur AXIS 540/640 dans l'environnement Netware Pur IP :

1. Lancez l'Assistant de configuration à partir du mode Utilisateur dans l'interface Web du serveur AXIS 540/640.
2. Cliquez dans l'assistant jusqu'à atteindre la page NetWare. Assurez-vous que le paramètre PSERVER_NDS est défini. Si vous souhaitez modifier la valeur de ce paramètre ou si celle-ci n'est pas définie, entrez les valeurs désirées. La valeur du paramètre doit inclure l'arborescence ou le serveur de fichiers le plus utilisé auquel vous souhaitez vous connecter ainsi que le nom du serveur d'impression, y compris le contexte. La syntaxe du paramètre PSERVER_NDS est décrite dans la section *Paramètre PSERVER_NDS*, à la page 55.
3. Utilisez NetWare Administrator pour créer les objets de l'imprimante, du serveur d'impression et de la file d'attente dans l'arborescence NDS.
4. Utilisez l'Assistant ajout d'imprimante pour installer l'imprimante sur votre poste client. Notez que seule l'impression PSERVER basée sur file d'attente NDS est supportée.

Toute opération de configuration et de gestion du serveur AXIS 540/640 peut être exécutée à partir d'un navigateur Web standard. Reportez-vous à la section *Utilisation d'un navigateur Web*, à la page 123.

Dans les environnements Pur IP, le serveur AXIS 540/640 supporte l'impression PSERVER basée sur la file d'attente NDS ou l'impression NDPS. Reportez-vous à la section *Méthodes d'impression basées sur file d'attente*, à la page 56 ou *Configuration à l'aide du mode NDPS*, à la page 48.

- Notes:**
- ❑ Si le paramètre PSERVER_NDS inclut le nom d'une arborescence et non celui d'un serveur de fichiers spécifique, RCONAG6.NLM doit être en cours d'exécution sur au moins un serveur de fichiers dans l'arborescence indiquée.
 - ❑ Si les protocoles de transport IPX et IP sont activés dans votre réseau, vous pouvez utiliser le logiciel AXIS NetPilot pour installer le serveur AXIS 540/640 et connecter les files d'attente à l'impression. Reportez-vous aux sections *Configuration de base avec AXIS NetPilot*, à la page 30 et *Installation avancée à l'aide du logiciel AXIS NetPilot*, à la page 50.
 - ❑ Le mode Pur IP exige que vous exécutiez NetWare 5 ou une version supérieure.

Paramètre
PSERVER_NDS

Comme cela est indiqué dans les instructions de la section *Installation du serveur AXIS 540/640*, à la page 54, le paramètre PSERVER_NDS indique l'arborescence NDS ou le serveur de fichiers auquel le serveur AXIS 540/640 va se connecter. Il indique également le chemin permettant d'atteindre l'objet du serveur d'impression dans l'arborescence. La syntaxe du paramètre PSERVER_NDS s'affiche dans les exemples suivants :

Exemple 1 :

```
TREE:NW5_TREE DevDept.acme
```

Dans cet exemple, un serveur d'impression appelé DevDept, avec un contexte acme, va se connecter à l'arborescence NW5_TREE.

Exemple 2 :

```
171.16.2.249 DevDept.acme
```

Dans cet exemple, un serveur d'impression appelé DevDept, avec un contexte acme, va se connecter à un serveur de fichiers ayant l'adresse IP 171.16.2.249. Si votre réseau intègre un serveur (D)DNS, vous pouvez remplacer l'adresse IP par le nom d'hôte.

Méthodes d'impression basées sur file d'attente

La section suivante présente les avantages et les inconvénients des deux méthodes d'impression basées sur file d'attente prises en charge.

Mode Serveur d'impression

Le serveur AXIS 540/640 se connecte à un ou plusieurs serveurs de fichiers et interroge régulièrement les files d'attente afin de savoir si de nouveaux travaux d'impression y ont été placés. Le serveur AXIS 540/640 émule ainsi un serveur d'impression NetWare, c'est-à-dire un poste de travail exécutant PSERVER. Ce mode permet une impression très rapide avec une faible charge réseau et est recommandé pour les réseaux de grande à moyenne taille. Chaque serveur d'impression en mode PSERVER requiert une licence utilisateur NetWare.

Avantages

- Performances élevées : de 150 à 400 Ko/s.

Inconvénients

- En mode bindery, cette méthode d'impression nécessite une licence utilisateur NetWare pour chaque liaison du serveur d'impression AXIS 540/640 au serveur de fichiers.

Mode Imprimante distante

Le serveur AXIS 540/640 se connecte à un programme PSERVER de NetWare exécuté sur le serveur de fichiers, ou à un poste de travail dédié exécutant PSERVER.EXE. Il reçoit alors automatiquement les travaux d'impression du serveur de fichiers. Le serveur AXIS 540/640 émule ainsi un poste de travail exécutant le logiciel d'impression à distance RPRINTER ou NPRINTER de NetWare. Ce mode est recommandé uniquement pour les réseaux de petite taille où le nombre de licences utilisateur NetWare est un critère important.

Avantages

- Aucune licence utilisateur NetWare n'est exigée.

Inconvénients

- Performances moins élevées, en général comprises entre 20 et 70 Ko/s pour NLM.
- Charge réseau plus importante.

Section 5 Configuration - Windows

Vous avez connecté le serveur AXIS 540/640 à votre réseau, comme indiqué dans la section *Connexion d'une imprimante au réseau Ethernet*, à la page 22. Cette section explique maintenant comment installer le serveur AXIS 540/640 dans un environnement Windows. Identifiez votre plate-forme Windows et suivez les instructions d'installation de la liste ci-dessous.

Plate-forme Windows	Protocole d'impression	Voir...
Windows 95, Windows 98	TCP/IP	<ol style="list-style-type: none"> 1. <i>Présentation du logiciel AXIS Print System</i>, à la page 59 2. <i>Installation des imprimantes TCP/IP dans Windows 95/98</i>, à la page 60
	NetBIOS/NetBEUI	<ol style="list-style-type: none"> 1. <i>Présentation du logiciel AXIS Print System</i>, à la page 59 2. <i>Installation d'imprimantes NetBIOS/NetBEUI dans Windows 95/98</i>, à la page 64
Windows NT 4.0, Windows 2000	TCP/IP	<ol style="list-style-type: none"> 1. <i>Présentation du logiciel AXIS Print System</i>, à la page 59 2. <i>Installation des imprimantes TCP/IP dans Windows NT 4.0/2000</i>, à la page 67
	NetBIOS/NetBEUI	<ol style="list-style-type: none"> 1. <i>Installation d'imprimantes NetBIOS/NetBEUI dans Windows NT 4.0/2000</i>, à la page 71
WindowsNT3.5x	TCP/IP	<ol style="list-style-type: none"> 1. <i>Présentation du logiciel AXIS Print Monitor</i>, à la page 75 2. <i>Installation des imprimantes TCP/IP dans Windows NT 3.5x</i>, à la page 76
	NetBIOS/NetBEUI	<ol style="list-style-type: none"> 1. <i>Présentation du logiciel AXIS Print Monitor</i>, à la page 75 2. <i>Installation d'imprimantes NetBIOS/NetBEUI dans Windows NT 3.5x ;</i>, à la page 78
Windows 3.1 et Windows pour Workgroups	NetBIOS/NetBEUI	<ol style="list-style-type: none"> 1. <i>Présentation de logiciel AXIS Print Utility pour Windows</i>, à la page 82 2. <i>Windows 3.1 et Windows pour Workgroups</i>, à la page 85

Si vous avez l'intention d'utiliser le serveur AXIS 540/640 dans un environnement multiprotocole, consultez également les sections suivantes :

Section 4 Configuration - NetWare, à la page 45

Section 6 Configuration - OS/2, à la page 90

Section 7 Configuration - Macintosh, à la page 97

Section 8 Configuration - UNIX, à la page 103

Présentation du logiciel AXIS Print System

Nous vous recommandons l'utilisation d'AXIS Print System pour une impression en réseau dans les environnements Windows 95, Windows 98 et Windows NT 4.0. Cet outil permet de connecter des serveurs d'impression réseau AXIS aussi simplement qu'un port d'imprimante locale. Une fois installé, le serveur est initialisé automatiquement lors du démarrage du système. AXIS Print System a été développé pour les impressions en mode poste-à-poste : il vous permet d'envoyer vos travaux d'impression directement au serveur AXIS 540/640.

Le logiciel AXIS Print System est disponible en version administrateur ou utilisateur. La seule différence entre ces deux versions réside dans la présence d'une application supplémentaire de paramètres IP, AXIS IP Installer, dans la version administrateur.

Impression en mode
poste-à-poste

Le logiciel AXIS Print System doit être installé sur chaque station de travail pour pouvoir effectuer des impressions en mode poste-à-poste. Une fois installé, AXIS Print System vous permet d'accéder à toutes les imprimantes réseau, comme si elles étaient directement connectées à votre station de travail. Les avantages de l'impression en mode poste-à-poste sont les suivants :

- Vous pouvez facilement contrôler l'état des imprimantes en activant les messages d'erreur contextuels.
- Vous n'avez pas besoin de passer par un serveur.

Impression client-
serveur

Il suffit d'installer AXIS Print System sur un serveur pour effectuer une impression client-serveur. Les imprimantes installées doivent être configurées comme partagées afin que les clients puissent les utiliser. Les messages contextuels ne doivent pas être activés sur le serveur puisqu'ils n'apparaîtront pas sur les plates-formes clientes.

Windows 95 et Windows 98

Installation des
imprimantes TCP/IP
dans
Windows 95/98

Installez le logiciel AXIS Print System sur votre client Windows 95 ou Windows 98, si ce n'est pas déjà fait. AXIS Print System peut être téléchargé depuis le CD Axis Online ou la page d'accueil Web d'Axis, à l'adresse : <http://www.axis.com/>.

Pour permettre l'impression dans l'environnement TCP/IP, assurez-vous que le protocole TCP/IP est activé sur votre client.

Le jeu d'instructions à utiliser pour installer les ports d'imprimante TCP/IP est indiqué par l'adresse IP de votre serveur AXIS 540/640 :

- Si vous avez un serveur DHCP actif sur le réseau ou si vous avez déjà défini l'adresse IP du serveur AXIS 540/640 en utilisant une autre méthode, suivez les instructions d'installation présentées dans la section *Installation de ports d'imprimantes TCP/IP*, à la page 62.
- Si votre serveur AXIS 540/640 n'a pas d'adresse IP valide, suivez les instructions d'installation présentées dans la section *Installation de ports d'imprimantes TCP/IP et définition de l'adresse IP*, à la page 60.

Installation de ports
d'imprimantes
TCP/IP et définition
de l'adresse IP

Suivez les instructions ci-dessous pour installer un port d'imprimante AXIS Raw TCP/IP et définir l'adresse IP du serveur AXIS 540/640 à l'aide d'AXIS Print System :

1. Démarrez AXIS Print System en sélectionnant **Système d'impression (Print System)** dans le menu **Démarrer (Start)**.
2. AXIS Print System démarre. Sélectionnez **Recherche de nouveaux serveurs d'impression... (Search for newly connected print servers...)** et cliquez sur **Suivant (Next)**.
3. Lisez les instructions puis cliquez sur **Terminer (Finish)**.

4. AXIS IP Installer s'ouvre. Cliquez sur le numéro de série du serveur AXIS 540/640 apparaissant dans la liste de serveurs. Redémarrez le serveur AXIS 540/640 s'il n'apparaît pas dans la liste.

- Notes:**
- Le numéro de série se trouve sur l'étiquette située sous le serveur AXIS 540/640.
 - S'il y a un serveur DHCP actif dans votre réseau, n'utilisez pas AXIS IP Installer pour définir l'adresse IP. Au lieu de cela, suivez les instructions d'installation de la section *Installation de ports d'imprimantes TCP/IP*, à la page 62.
5. Entrez l'adresse IP voulue dans les champs appropriés et cliquez sur le bouton **Définir l'adresse IP (Set IP address)**.
 6. AXIS IP Installer se ferme et l'assistant d'installation apparaît. Sélectionnez dans la liste le port que vous souhaitez installer et cliquez sur **Suivant (Next)**>.
 7. AXIS Print System recherche dans votre ordinateur et sur le réseau un emplacement pour un pilote d'imprimante convenant à votre imprimante. Cliquez sur **Suivant (Next)**> s'il trouve un pilote d'imprimante. Dans le cas contraire, vous devez rechercher manuellement un pilote d'imprimante à l'aide du bouton **Sélectionner (Select)** avant de cliquer sur **Suivant**>.
 8. Attribuez un nom à l'imprimante, décidez si vous souhaitez qu'elle devienne l'imprimante par défaut et si vous souhaitez imprimer une page de test. Cliquez sur **Terminer (Finish)**.

L'imprimante est désormais installée sur votre ordinateur. Elle apparaîtra dans la fenêtre Mes imprimantes d'AXIS Print System et dans le dossier Imprimantes du système d'exploitation Windows.

Si vous souhaitez modifier le nom par défaut ou le mot de passe du serveur AXIS 540/640, utilisez l'assistant de configuration disponible dans le mode utilisateur de l'interface Web. Reportez-vous à la section *Utilisation d'un navigateur Web*, à la page 123.

- Note:** Si vous souhaitez installer des ports d'imprimante LPR au lieu de ports Raw TCP/IP, lancez l'assistant d'ajout d'imprimantes et reportez-vous à l'aide en ligne d'AXIS Print Monitor.

Installation de ports
d'imprimantes TCP/IP

Suivez les instructions ci-dessous pour installer un port d'imprimante AXIS Raw TCP/IP à l'aide d'AXIS Print System :

1. Démarrez AXIS Print System en sélectionnant **Système d'impression (Print System)** dans le menu **Démarrer (Start)**.
2. AXIS Print System démarre. Sélectionnez l'imprimante souhaitée dans la fenêtre **Imprimantes réseau disponibles (Available Networks Printers)** et cliquez sur le bouton **Ajouter à Mes imprimantes (Add to My Printers)**. L'assistant Ajout d'imprimantes Axis (Add Axis Printers) démarre.
3. AXIS Print System recherche dans votre ordinateur et sur le réseau un pilote d'imprimante convenant à l'imprimante connectée au serveur AXIS 540/640. Cliquez sur **Suivant>** s'il trouve un pilote d'imprimante. Dans le cas contraire, vous devez rechercher manuellement un pilote d'imprimante à l'aide du bouton **Sélectionner** avant de cliquer sur **Suivant>**.
4. Attribuez un nom à l'imprimante, décidez si vous souhaitez qu'elle devienne l'imprimante par défaut et si vous souhaitez imprimer une page de test. Cliquez sur **Terminer**.

L'imprimante est désormais installée sur votre ordinateur. Elle apparaîtra dans la fenêtre Mes imprimantes d'AXIS Print System et dans le dossier Imprimantes du système d'exploitation Windows.

Si vous souhaitez modifier le nom par défaut ou le mot de passe du serveur AXIS 540/640, utilisez l'assistant de configuration disponible dans le mode utilisateur de l'interface Web. Reportez-vous à la section *Utilisation d'un navigateur Web*, à la page 123.

- Note:** Si vous souhaitez installer des ports d'imprimante LPR au lieu de ports Raw TCP/IP, lancez l'assistant d'ajout d'imprimantes et reportez-vous à l'aide en ligne d'AXIS Print Monitor. Le fichier d'aide se trouve dans le dossier dans lequel AXIS Print System a été installé.

Installation
d'imprimantes
NetBIOS/NetBEUI
dans
Windows 95/98

Procédez comme suit pour installer des ports d'imprimante Axis NetBIOS/NetBEUI sur une station de travail Windows 95 ou Windows 98 en utilisant AXIS Print System :

1. Pour lancer l'Assistant d'ajout d'imprimante, sélectionnez **Paramètres - Imprimantes (Settings - Printers)** dans le menu **Démarrer** et double-cliquez sur l'icône **Ajout d'imprimante (Add Printer)**.
2. Après avoir cliqué sur **Suivant>** dans la première boîte de dialogue, l'assistant vous demande de choisir entre Imprimante locale (Local printer) et Imprimante réseau (Network printer). Sélectionnez **Imprimante locale** car le serveur AXIS 540/640 émule un port d'imprimante local. Cliquez sur **Suivant>**.
3. Choisissez le pilote d'imprimante approprié. Si celui-ci s'affiche dans la liste des constructeurs et dans celle des imprimantes, mettez votre sélection en surbrillance, cliquez sur **Suivant>** et passez directement à l'étape 6. Vous ne devez effectuer les étapes 4 et 5 que si votre imprimante n'apparaît pas dans la liste.

- Note:** Même si l'imprimante souhaitée est disponible dans la liste des constructeurs et dans celle des imprimantes, il est conseillé d'utiliser le pilote d'imprimante fourni avec celle-ci. Vous êtes ainsi certain qu'il s'agit bien de la dernière mise à jour.
4. Cliquez sur le bouton **Disquette fournie... (Have Disk...)**. Insérez la disquette ou le CD-ROM du pilote d'imprimante fourni avec l'imprimante, sélectionnez le lecteur de disquette ou de CD-ROM et cliquez sur **OK**.
 5. Sélectionnez le pilote d'imprimante que vous souhaitez installer et cliquez sur **Suivant>**.
 6. Sélectionnez le port d'imprimante AXIS dans la liste des ports disponibles. Le nom des ports s'affiche comme suit : <nom>.LP1, où <nom> correspond à AX suivi des six derniers chiffres du numéro de série du serveur AXIS 540/640, par ex. AX100086. Cliquez sur le bouton **Configurer le port (Configure Port)**.

7. Indiquez si les messages d'erreur contextuels doivent apparaître en cochant la case correspondante dans la boîte de dialogue Configure AXIS Printer Ports (Configurer les ports d'imprimante AXIS). Définissez la fréquence à laquelle les messages d'erreur doivent s'afficher après chaque nouvel essai. Cliquez sur **Suivant**>.
8. Tapez un nom approprié pour votre imprimante et cliquez sur **Suivant**>.
9. Indiquez si vous souhaitez imprimer une page de test et cliquez sur **Terminer**.

Impression sur une
imprimante partagée à
partir d'un client
Windows 95

Suivez les instructions détaillées ci-dessous si vous souhaitez envoyer vos travaux d'impression vers une imprimante partagée à partir d'un client Windows 95 :

1. Ouvrez le **Panneau de configuration (Control Panel)**.
2. Ouvrez le dossier **Imprimantes (Printers)**.
3. Cliquez sur **Ajouter imprimante (Add Printer)**.
4. Sélectionnez **Serveur d'impression du réseau (Network Print Server)** puis cliquez sur **Suivant (Next)**.
5. Entrez le chemin d'accès de l'imprimante réseau ou parcourez le réseau pour la localiser et sélectionnez-la.
6. Cliquez sur **Suivant**, puis sur **Terminer**.

Windows NT4.0 et Windows 2000

Installation des imprimantes TCP/IP dans Windows NT 4.0/2000

Installez le logiciel AXIS Print System sur votre station de travail Windows NT 4.0, si ce n'est pas déjà fait. AXIS Print System peut être téléchargé depuis le CD Axis Online ou la page d'accueil Web d'Axis, à l'adresse : <http://www.axis.com/>.

Pour permettre l'impression dans l'environnement TCP/IP, assurez-vous que le protocole TCP/IP est activé sur votre client.

Le jeu d'instructions à utiliser pour installer les ports d'imprimante TCP/IP est indiqué par l'adresse IP de votre serveur AXIS 540/640 :

- Si vous avez un serveur DHCP actif sur le réseau ou si vous avez déjà défini l'adresse IP du serveur AXIS 540/640 en utilisant une autre méthode, suivez les instructions d'installation présentées dans la section *Installation de ports d'imprimantes TCP/IP*, à la page 69.
- Si votre serveur AXIS 540/640 n'a pas d'adresse IP valide, suivez les instructions d'installation présentées dans la section *Installation de ports d'imprimante TCP/IP et définition de l'adresse IP*, à la page 67.

Installation de ports d'imprimante TCP/IP et définition de l'adresse IP

Suivez les instructions ci-dessous pour installer un port d'imprimante AXIS Raw TCP/IP et définir l'adresse IP du serveur AXIS 540/640 à l'aide d'AXIS Print System :

1. Démarrez AXIS Print System en sélectionnant **Système d'impression (Print System)** dans le menu **Démarrer (Start)**.
2. AXIS Print System démarre. Sélectionnez **Recherche de nouveaux serveurs d'impression... (Search for newly connected print servers...)** et cliquez sur **Suivant (Next)**>.
3. Lisez les instructions puis cliquez sur **Terminer (Finish)**.

4. **AXIS IP Installer** s'ouvre. Cliquez sur le numéro de série du serveur **AXIS 540/640** apparaissant dans la liste de serveurs. Redémarrez le serveur **AXIS 540/640** s'il n'apparaît pas dans la liste.

- Notes:**
- Le numéro de série se trouve sur l'étiquette située sous le serveur **AXIS 540/640**.
 - S'il y a un serveur **DHCP** actif dans votre réseau, n'utilisez pas **AXIS IP Installer** pour définir l'adresse IP. Au lieu de cela, suivez les instructions d'installation présentées dans la section *Installation de ports d'imprimantes TCP/IP*, à la page 69.
5. Entrez l'adresse IP voulue dans les champs appropriés et cliquez sur le bouton **Définir l'adresse IP (Set IP address)**.
 6. **AXIS IP Installer** se ferme et l'assistant d'installation apparaît. Sélectionnez dans la liste le port que vous souhaitez installer et cliquez sur **Suivant (Next)**>.
 7. **AXIS Print System** recherche dans votre ordinateur et sur le réseau un emplacement pour un pilote d'imprimante convenant à votre imprimante. Cliquez sur **Suivant**> s'il trouve un pilote d'imprimante. Dans le cas contraire, vous devez rechercher manuellement un pilote d'imprimante à l'aide du bouton **Sélectionner** avant de cliquer sur **Suivant**>.
 8. Attribuez un nom à l'imprimante, indiquez si vous souhaitez qu'elle devienne l'imprimante par défaut et si vous souhaitez imprimer une page de test. Cliquez sur **Terminer**.

L'imprimante est désormais installée sur votre ordinateur. Elle apparaîtra dans la fenêtre **Mes imprimantes** d'**AXIS Print System** et dans le dossier **Imprimantes** du système d'exploitation **Windows**.

Si vous souhaitez modifier le nom par défaut ou le mot de passe du serveur **AXIS 540/640**, utilisez l'assistant de configuration disponible dans le mode utilisateur de l'interface Web. Reportez-vous à la section *Gestion et configuration*, à la page 121.

- Note:** Si vous souhaitez installer des ports d'imprimante LPR au lieu de ports Raw TCP/IP, lancez l'assistant d'ajout d'imprimantes et reportez-vous à l'aide en ligne d'AXIS Print Monitor. Le fichier d'aide se trouve dans le dossier dans lequel AXIS Print System a été installé.

Installation de ports d'imprimantes TCP/IP

Suivez les instructions ci-dessous pour installer un port d'imprimante AXIS Raw TCP/IP à l'aide d'AXIS Print System :

1. Démarrez AXIS Print System en sélectionnant **Système d'impression (Print System)** dans le menu **Démarrer (Start)**.
2. AXIS Print System démarre. Sélectionnez l'imprimante souhaitée dans la fenêtre **Imprimantes réseau disponibles (Available Networks Printers)** et cliquez sur le bouton **Ajouter à Mes imprimantes (Add to My Printers)**. L'assistant d'ajout d'imprimantes Axis (Add Axis Printers) démarre.
3. AXIS Print System recherche dans votre ordinateur et sur le réseau un pilote d'imprimante convenant à l'imprimante connectée au serveur AXIS 540/640. Cliquez sur **Suivant** > s'il trouve un pilote d'imprimante. Dans le cas contraire, vous devez rechercher manuellement un pilote d'imprimante à l'aide du bouton **Sélectionner** avant de cliquer sur **Suivant** >.
4. Attribuez un nom à l'imprimante, indiquez si vous souhaitez qu'elle devienne l'imprimante par défaut et si vous souhaitez imprimer une page de test. Cliquez sur **Terminer**.

L'imprimante est désormais installée sur votre ordinateur. Elle apparaîtra dans la fenêtre Mes imprimantes d'AXIS Print System et dans le dossier Imprimantes du système d'exploitation Windows.

Si vous souhaitez modifier le nom par défaut ou le mot de passe du serveur AXIS 540/640, utilisez l'assistant de configuration disponible dans le mode utilisateur de l'interface Web. Reportez-vous à la section *Utilisation d'un navigateur Web*, à la page 123.

- Note:** Si vous souhaitez installer des ports d'imprimante LPR au lieu de ports Raw TCP/IP, lancez l'assistant d'ajout d'imprimantes et reportez-vous à l'aide en ligne d'AXIS Print Monitor. Le fichier d'aide se trouve dans le dossier dans lequel AXIS Print System a été installé.

Installation
d'imprimantes
NetBIOS/NetBEUI
dans Windows NT
4.0/2000

Suivez la procédure ci-dessous pour installer les ports d'imprimante Axis à partir d'un poste de travail Windows 4.0 ou Windows 2000 :

1. Pour lancer l'Assistant d'ajout d'imprimante, sélectionnez **Paramètres-Imprimantes (Settings - Printers)** dans le menu **Démarrer** et double-cliquez sur l'icône **Ajout d'imprimante (Add Printer)**.
2. *Windows 2000 uniquement*: démarrez l'installation en cliquant sur **Suivant>**.
3. L'Assistant vous demande de choisir entre Poste de travail (My Computer) et Serveur d'imprimante réseau (Network printer server). Sélectionnez **Poste de travail** car le serveur AXIS 540/640 émule un port d'imprimante local.
4. Cliquez sur **Ajouter port... (Add Port...)** dans la boîte de dialogue Ports disponibles, sélectionnez **Port AXIS (AXIS Port)** et cliquez sur **Nouveau port... (New Port...)**
5. Sélectionnez **NetBIOS/NetBEUI** comme protocole réseau et cliquez sur **OK**.
6. Sélectionnez le port AXIS que vous souhaitez ajouter. Les ports s'affichent comme suit : <nom>.LP1, où <nom> correspond à AX suivi des six derniers chiffres du numéro de série du serveur AXIS 540/640, par ex. AX100086. Cliquez sur **OK**.
7. Fermez la fenêtre Ports d'imprimante.
8. Cliquez sur le bouton **Configurer le port... (Configure Port...)**. Indiquez si les messages d'erreur contextuels doivent apparaître en cochant la case correspondante dans la boîte de dialogue Configurer les ports Axis (Configure Axis Ports). Définissez la fréquence à laquelle les messages d'erreur doivent s'afficher après chaque nouvel essai. Cliquez sur **OK**. Continuez l'installation en cliquant sur **Suivant>**.
9. Choisissez le pilote d'imprimante approprié. Cliquez sur **Suivant>** et passez directement à l'étape 11. Il n'est nécessaire d'exécuter les étapes 9 et 10 que si votre imprimante n'apparaît pas dans la liste.

- Note:** Même si l'imprimante souhaitée est disponible dans la liste des constructeurs et dans celle des imprimantes, il est conseillé d'utiliser le pilote d'imprimante fourni avec celle-ci. Vous êtes ainsi certain qu'il s'agit bien de la dernière mise à jour.
10. Cliquez sur le bouton **Disquette fournie... (Have Disk...)**. Insérez la disquette ou le CD-ROM du pilote d'imprimante fourni avec l'imprimante, sélectionnez le lecteur de disquette ou de CD-ROM et cliquez sur **OK**.
 11. Sélectionnez le pilote d'imprimante que vous souhaitez installer et cliquez sur **Suivant>**.
 12. Tapez un nom approprié pour votre imprimante et cliquez sur **Suivant>**.
 13. Indiquez si vous souhaitez partager l'imprimante avec d'autres utilisateurs du réseau et cliquez sur **Suivant>**.
 14. Indiquez si vous souhaitez imprimer une page de test puis cliquez sur **Terminer**.

Utilisation du
moniteur LPD
Microsoft sous
Windows NT 4.0

Cette section indique comment configurer un serveur Windows NT 4.0 pour imprimer en mode LPR sous protocole TCP/IP à l'aide du moniteur intégré LPD Microsoft.

Configuration de base

Si ce n'est déjà fait, exécutez la procédure de configuration de base de TCP/IP avant d'installer une imprimante destinée à imprimer en mode LPD. Cette procédure est décrite dans la section *Attribution d'une adresse IP*, à la page 34 et les suivantes.

Préparation de
l'impression LPR/LPD

Dans le Panneau de configuration (Control Panel), cliquez sur l'icône Réseau (Network). Si l'entrée Impression TCP/IP (TCP/IP Printing) apparaît, cela signifie que le protocole TCP/IP est déjà installé. Fermez le dossier Réseau et passez à l'*Installation d'une imprimante* à la page suivante.

Suivez les étapes ci-dessous pour préparer l'impression LPR/LPD :

1. Ouvrez le **Panneau de configuration** et cliquez sur l'icône **Réseau**.

2. Sélectionnez **Protocoles (Protocols)**.
3. Ajoutez un **Protocole TCP/IP (TCP\IP Protocol)**.
4. Sélectionnez **Services**.
5. Ajoutez **Impression MS TCP/IP (MS TCP\IP Printing)**.

Installation d'une imprimante

Suivez les instructions ci-dessous pour installer une imprimante destinée à imprimer en mode LPD :

1. Ouvrez le **Panneau de configuration** puis le dossier Imprimantes (Printers).
2. Cliquez sur **Ajouter imprimante**, sélectionnez **Poste de travail**, puis cliquez sur **Suivant**.
3. Sélectionnez **Ajouter port**. Dans Ports d'imprimante, choisissez **Port LPR** puis cliquez sur **Nouveau port**.
4. Dans Ajouter une imprimante compatible LPR (Add LPR compatible printer), entrez le nom d'hôte ou l'adresse IP du serveur AXIS 540/640 comme serveur d'impression devant fournir le service LPD.
5. Entrez 'pr1', 'pr2', ... 'pr8' comme le nom de l'imprimante ou de la file d'attente de ce serveur.
6. Choisissez un pilote d'imprimante adapté à votre imprimante et cliquez sur **Suivant**.
7. Entrez un nom d'imprimante et cliquez sur **Suivant**.
8. Sélectionnez **Partagée (Shared)** si vous souhaitez partager l'imprimante sur le réseau.
9. Entrez un nom de partage.
10. Cliquez sur **Suivant** puis sur **Terminer**.

Présentation du logiciel AXIS Print Monitor

Nous vous recommandons l'utilisation d'AXIS Print Monitor pour l'impression en réseau dans les environnements Windows NT 3.5x. Il permet de connecter des serveurs d'impression réseau AXIS aussi simplement qu'un port d'imprimante locale. Une fois installé, le serveur est automatiquement initialisé au démarrage du système. AXIS Print Monitor a été développé pour les impressions en mode poste-à-poste : il vous permet d'envoyer vos travaux d'impression directement au serveur d'impression.

Environnements
d'impression

Le logiciel AXIS Print Monitor supporte l'impression sur NetBIOS/NetBEUI et TCP/IP (LPR). Pour permettre l'impression dans ces environnements, assurez-vous que les protocoles d'impression souhaités s'exécutent sur votre client.

Impression en mode
poste-à-poste

Le logiciel AXIS Print Monitor doit être installé sur chaque station de travail pour pouvoir effectuer des impressions en mode poste-à-poste. Une fois installé, le logiciel AXIS Print Monitor vous permet d'accéder à toutes les imprimantes réseau, exactement comme si elles étaient connectées directement à votre poste de travail. Les avantages de l'impression en mode poste-à-poste sont les suivants :

- Vous pouvez facilement contrôler l'état des imprimantes en activant les messages d'erreur contextuels.
- Vous n'avez pas besoin de passer par un serveur.

Impression client-
serveur

Il suffit d'installer AXIS Print Monitor sur un serveur pour effectuer une impression client-serveur. Les imprimantes installées doivent être configurées comme partagées afin que les clients puissent les utiliser. Les messages contextuels ne doivent pas être activés sur le serveur puisqu'ils n'apparaîtront pas sur les plates-formes clientes.

Note: AXIS Print Monitor peut être utilisé pour effectuer des impressions sous DOS. Pour plus d'informations, reportez-vous au fichier Lisez-moi d'AXIS Print Monitor. Le fichier Lisez-moi se trouve dans le dossier dans lequel AXIS Print Monitor a été installé.

Windows NT 3.5x

Installation des
imprimantes TCP/IP
dans
Windows NT 3.5x

Installez le logiciel AXIS Print Monitor sur votre client Windows NT3.5x, si ce n'est pas déjà fait. AXIS Print Monitor peut être téléchargé depuis le CD Axis Online ou la page d'accueil Web d'Axis, à l'adresse : <http://www.axis.com/>.

Pour pouvoir imprimer avec LPR, il faut que le serveur AXIS 540/640 soit installé dans l'environnement TCP/IP comme indiqué dans la section

Attribution d'une adresse IP, à la page 34 et que le protocole TCP/IP soit activé sur votre client.

1. Ouvrez le Gestionnaire d'impression et sélectionnez **Créer une imprimante (Create Printer)** dans le menu **Imprimante (Printer)**.
2. Entrez un nom approprié dans le champ Nom de l'imprimante.
3. Choisissez un pilote d'imprimante approprié dans la liste déroulante des pilotes. Si l'imprimante souhaitée est déjà dans la liste des constructeurs et des imprimantes, passez directement à l'étape 6. Il n'est nécessaire d'exécuter les étapes 4 - 5 que si votre imprimante n'apparaît pas dans la liste.

- Note:** Même si l'imprimante souhaitée est disponible dans la liste des constructeurs et dans celle des imprimantes, il est conseillé d'utiliser le pilote d'imprimante fourni avec celle-ci. Vous êtes ainsi certain qu'il s'agit bien de la dernière mise à jour.
4. Sélectionnez **Autre... (Other...)** dans la liste des pilotes. Insérez la disquette ou le CD-ROM du pilote d'imprimante fourni avec l'imprimante, sélectionnez le lecteur de disquette ou de CD-ROM et cliquez sur **OK**.
 5. Sélectionnez le pilote d'imprimante que vous souhaitez installer.
 6. Sélectionnez **Autre...** dans la liste déroulante "Imprimer vers (Print to)".

7. Sélectionnez **Port AXIS (AXIS Port)** dans la liste des contrôleurs d'impression disponibles dans la boîte de dialogue Destination. Cliquez sur **OK**.
8. Sélectionnez **LPR (TCP/IP)** comme protocole réseau et cliquez sur **OK**.
9. Dans la boîte de dialogue Ajouter un port LPR, entrez l'adresse IP ou le nom d'hôte de votre serveur d'impression et définissez un Nom d'imprimante logique. Cliquez sur **OK** pour retourner dans la boîte de dialogue Créer une imprimante.
10. Sélectionnez le port LPR AXIS que vous souhaitez utiliser dans la liste déroulante "Imprimer vers". Les ports s'affichent au format <nom port>@<adresse IP> or <nom port>@<nom d'hôte>, par ex. PR1@192.36.254.101.
11. Cliquez sur le bouton **Paramètres (Settings)**. Indiquez si les messages d'erreur contextuels doivent apparaître en cochant la case correspondante dans la boîte de dialogue Configurer les ports LPR AXIS (Configure AXIS LPR Ports). Définissez la fréquence à laquelle les messages d'erreur doivent s'afficher après chaque nouvel essai. Cliquez sur **OK** pour retourner dans la boîte de dialogue Créer une imprimante.
12. Une fois le port choisi sélectionné et configuré, cliquez sur **Suivant (Next)>**.
13. Indiquez si vous souhaitez partager l'imprimante avec d'autres utilisateurs réseau. Cliquez sur **OK**.

Les propriétés de l'imprimante s'affichent dans une boîte de dialogue vous permettant de redéfinir la configuration de l'imprimante.

L'installation de l'imprimante Axis est maintenant terminée et une icône doit apparaître dans le gestionnaire d'impression.

Installation
d'imprimantes
NetBIOS/NetBEUI
dans
Windows NT 3.5x :

Installez le logiciel AXIS Print Monitor sur votre client Windows NT3.5x, si ce n'est pas déjà fait. AXIS Print Monitor peut être téléchargé depuis le CD Axis Online ou la page d'accueil Web d'Axis, à l'adresse : <http://www.axis.com/>.

Suivez la procédure ci-dessous pour installer les ports d'imprimante Axis à partir d'une station de travail Windows NT 3.5x :

1. Ouvrez le Gestionnaire d'impression et sélectionnez **Créer une imprimante (Create Printer)** dans le menu **Imprimante (Printer)**.
2. Entrez un nom approprié dans le champ Nom de l'imprimante.
3. Choisissez un pilote d'imprimante approprié dans la liste des constructeurs et dans celle des imprimantes puis passez directement à l'étape 6. Il n'est nécessaire d'exécuter les étapes 4 - 5 que si votre imprimante n'apparaît pas dans la liste.

- Note:** Même si l'imprimante souhaitée est disponible dans la liste des constructeurs et dans celle des imprimantes, il est conseillé d'utiliser le pilote d'imprimante fourni avec celle-ci. Vous êtes ainsi certain qu'il s'agit bien de la dernière mise à jour.
4. Sélectionnez **Autre... (Other...)** dans la liste des pilotes. Insérez la disquette ou le CD-ROM du pilote d'imprimante fourni avec l'imprimante, sélectionnez le lecteur de disquette ou de CD-ROM et cliquez sur **OK**.
 5. Sélectionnez le pilote d'imprimante que vous souhaitez installer.
 6. Sélectionnez **Autre...** dans la liste "Imprimer vers (Print to)".
 7. Sélectionnez **Port Axis (Axis Port)** dans la liste des contrôleurs d'impression disponibles et cliquez sur **OK**.
 8. Sélectionnez le port AXIS que vous souhaitez ajouter et cliquez sur **OK**. Les ports s'affichent comme suit : <nom>.LP1, où <nom> correspond à AX suivi des six derniers chiffres du numéro de série du serveur AXIS 540/640, par ex. AX100086.

9. Cliquez sur **Paramètres**. Indiquez si les messages d'erreur contextuels doivent apparaître en cochant la case correspondante dans la boîte de dialogue Configurer les ports Axis (Configure Axis Ports). Cliquez sur **OK**.
10. Cliquez sur **OK**.

Utilisation du
moniteur LPD
Microsoft sous
Windows NT 3.5x

Cette section explique comment configurer un serveur Windows NT v3.5 et v3.51 pour imprimer en mode LPD sur le protocole TCP/IP à l'aide du moniteur intégré LPD Microsoft.

Configuration de base

Si ce n'est déjà fait, exécutez la procédure de configuration de base de TCP/IP avant d'installer une imprimante destinée à imprimer en mode LPD. Cette procédure est décrite dans la section *Attribution d'une adresse IP*, à la page 34 et les suivantes.

Installation de la pile de
protocoles TCP/IP

Dans le Panneau de configuration (Control Panel), cliquez sur l'icône Réseau (Network). Si l'entrée Impression TCP/IP (TCP/IP Printing) apparaît, cela signifie que le protocole TCP/IP est déjà installé. Fermez le dossier Réseau et passez à *Installation d'une imprimante* à la page suivante.

Suivez la procédure ci-dessous pour installer la pile de protocoles TCP/IP :

1. Dans le **Panneau de configuration (Control Panel)**, sélectionnez **Réseau (Network)**.
2. Cliquez sur **Ajouter logiciel (Add Software...)**
3. Sélectionnez "**Protocole TCP/IP et composants liés (TCP/IP Protocol and related components)**" et cliquez sur **Continuer**.
4. Vérifiez le "**Logiciel d'impression réseau TCP/IP (TCP/IP Network Printing Support)**" et cliquez sur **Continuer**.
5. Sélectionnez le chemin d'accès puis cliquez sur **Continuer**.
6. Cliquez sur **OK** dans la boîte de dialogue Configuration réseau.

Installation d'une imprimante

Suivez les instructions détaillées ci-dessous pour installer une imprimante destinée à imprimer en mode LPD.

1. Dans le **Panneau de configuration**, cliquez sur l'icône **Gestionnaire d'impression (Print Manager)**.
2. Dans le menu **Imprimante**, cliquez sur **Créer une imprimante (Create Printer)**.
3. Dans le champ Nom de l'imprimante (Printer Name), entrez le nom de votre imprimante.
4. Choisissez un pilote d'imprimante approprié.
5. Dans le champ Imprimer vers, sélectionnez **Autre...**
6. Dans la boîte de dialogue Destinations d'impression (Print Destinations), choisissez **Port LPR (LPR Port)** puis cliquez sur **OK**. La boîte de dialogue Ajouter une imprimante compatible LPR (Add LPR Compatible Printer) s'affiche alors.
7. Dans le champ Nom ou Adresse (Name or Address), tapez l'adresse IP ou le nom d'hôte de votre serveur AXIS 540/640. Si vous utilisez un nom d'hôte, vous devez avoir défini ce dernier dans le fichier *hosts* de votre serveur avant l'installation. Ce fichier se trouve normalement dans */winnt35/system32/drivers/etc/hosts*.
8. Dans le champ Nom de l'imprimante sur la machine (Name of Printer on the Machine), entrez le numéro de l'imprimante logique que vous souhaitez utiliser, par ex. pr1. Cliquez sur **OK**.
9. Cliquez sur **OK** pour terminer l'installation.

Présentation de logiciel AXIS Print Utility pour Windows



Nous vous recommandons l'utilisation d'AXIS Print Utility pour l'impression en réseau dans les environnements Windows pour Workgroups et Windows 3.1.

Ce logiciel peut être téléchargé depuis le dossier *software\prt_srv\utility\axpuw\latest* du CD Axis Online ou de la page d'accueil Web d'Axis, à l'adresse : <http://www.axis.com/>. Installez maintenant cet utilitaire si ce n'est pas déjà fait.

A propos d'AXIS Print Utility pour Windows

Le logiciel AXIS Print Utility pour Windows est une application pour l'impression en réseau dans un environnement Windows. Il vous permet d'effectuer les opérations suivantes :

- Installer et gérer les ports d'impression du serveur AXIS 540/640 comme des ports d'impression Windows.
- Intercepter et contrôler les travaux d'impression envoyés vers les ports d'impression du serveur AXIS 540/640.

Les travaux d'impression sont envoyés vers un répertoire de spoule placé sur votre disque dur local (mode poste-à-poste) ou sur le serveur de fichiers (mode client-serveur). Vous pouvez contrôler l'état du port d'impression de votre serveur AXIS 540/640 et des messages contextuels vous informent des travaux d'impression terminés ou vous signalent d'éventuels problèmes.

Pour plus d'informations sur le logiciel AXIS Print Utility pour Windows, consultez l'aide en ligne.

- Notes:**
- Le protocole Microsoft Network (NetBIOS/NetBEUI) doit être chargé avant l'utilisation d'AXIS Print Utility pour Windows.
 - Le logiciel AXIS Print Utility pour Windows doit être en cours d'exécution lors de l'impression en mode poste-à-poste.
 - Le logiciel AXIS Print Utility pour Windows n'est pas nécessaire sur les plates-formes clientes pour l'impression en mode client-serveur.

- ❑ Si vous le souhaitez, vous pouvez modifier le nom par défaut de votre serveur AXIS 540/640 ou l'un des paramètres par défaut à l'aide du logiciel AXIS NetPilot., ou d'un navigateur Web standard. Reportez-vous à la *Section 9 Gestion et configuration*, à la page 121.

Impression en mode poste-à-poste / client-serveur

En mode poste-à-poste, les utilisateurs de Windows pour Workgroups et Windows 3.1 désirant accéder à une imprimante réseau devront installer le logiciel AXIS Print Utility pour Windows sur leur poste de travail. Ils devront ajouter l'imprimante réseau souhaitée à leur système afin de pouvoir l'utiliser comme si elle était directement connectée à leur poste de travail. Les avantages de l'impression en mode poste-à-poste sont les suivants :

- Vous pouvez contrôler à tout moment l'état de l'imprimante et recevoir un message de fin de tâche lorsqu'une impression est terminée.
- Vous n'avez pas besoin de passer par un serveur.

En mode client-serveur, il suffit qu'un utilisateur installe le logiciel AXIS Print Utility pour Windows sur sa station de travail. Cet utilisateur ajoute alors l'imprimante à sa station de travail (le serveur) et la partage avec les autres utilisateurs du réseau. Ces derniers (les clients) peuvent se connecter à l'imprimante par le biais du serveur, via le gestionnaire d'impression Windows.

Le mode client-serveur permet d'assurer la gestion des files d'attente et de définir les priorités des travaux d'impression. Toutefois, ce mode présente des inconvénients :

- Vous ne pouvez pas être informé de l'état de l'imprimante ou de la fin d'un travail d'impression.
- La station de travail configurée comme serveur doit être disponible à tout moment. Elle doit en outre être capable de gérer les travaux d'impression qui lui sont transmis.

- Notes:**
- ❑ En mode client-serveur, d'autres utilisateurs du réseau peuvent également installer le logiciel AXIS Print Utility pour Windows pour imprimer directement sur l'imprimante réseau en mode poste-à-poste.
 - ❑ En mode client-serveur, il est conseillé de ne configurer le serveur que sur une station de travail Windows pour Workgroups.

Windows 3.1 et Windows pour Workgroups

Windows 3.1

Sous Windows 3.1, vous devez installer un logiciel de réseau tel que LAN Server ou LAN Manager Workstation pour pouvoir utiliser une imprimante réseau. Une fois ce logiciel installé, procédez comme indiqué dans le paragraphe Windows for Workgroups ci-dessous.

Windows pour Workgroups

Impression en mode poste-à-poste

Suivez les instructions ci-dessous pour installer votre serveur AXIS 540/640 en vue d'une impression en mode poste-à-poste sur une station de travail Windows pour Workgroups :

1. Double-cliquez sur l'icône **AXIS Print Utility**.
2. Dans le menu **Port**, cliquez sur **Ajouter**.
3. Dans la liste Ports NPS (NPS Port), sélectionnez le port du serveur AXIS 540/640. Les ports s'affichent comme suit : <nom>.LP1, où <nom> correspond à AX suivi des six derniers chiffres du numéro de série du serveur AXIS 540/640, par ex. AX100086.
4. Validez ou modifiez le nom de port proposé par Windows et entrez un commentaire dans le champ Description si nécessaire. Notez le nom du port Windows car il vous sera demandé par la suite, puis cliquez sur **OK** pour installer le port Windows.
5. Dans le menu **Port**, cliquez sur **Connecter... (Connect)** pour afficher la boîte de dialogue Imprimantes de Windows.
6. Sélectionnez un pilote d'imprimante dans la liste des imprimantes installées (ou cliquez sur **Ajouter>>** pour installer un nouveau pilote), puis cliquez sur **Connecter...**
7. Sélectionnez le port Windows défini à l'étape 4 (son nom figure à la fin de la liste Ports).

8. Cliquez sur **OK** pour fermer la boîte de dialogue Connecter et sur **Fermer** pour fermer la boîte de dialogue Imprimantes.

La configuration est terminée et vous pouvez maintenant imprimer via le serveur
AXIS 540/640.

- Notes:**
- Le logiciel AXIS Print Utility pour Windows doit être en cours d'exécution lorsque vous imprimez via le serveur AXIS 540/640. Il est vivement recommandé de copier l'icône de ce programme dans le dossier Démarrage.
 - Pour activer l'impression TCP/IP dans les environnements Windows 3.1 et Windows pour Workgroups, vous devez utiliser un spouler LPR en shareware que vous pouvez télécharger depuis ftp://ftp.axis.com/pub/axis/software/prt_srv/utility/wlprs/.

Impression client-serveur : Configuration du serveur

Suivez les instructions ci-dessous pour installer votre serveur AXIS 540/640 en vue d'une impression en mode client-serveur sur un serveur Windows pour Workgroups :

1. Choisissez une station de travail qui fera office de serveur d'impression réseau. Ce serveur doit être disponible à tout moment et disposer d'un espace disque suffisant pour pouvoir stocker les travaux d'impression en attente.
2. Ouvrez **Configuration Réseau (Network Setup)**, cliquez sur **Partage...(Sharing...)**, cochez la case **Je veux pouvoir permettre à d'autres d'utiliser mon (mes) imprimante(s) (I want to be able to allow others to print to my printer(s))**.
3. Installez le logiciel AXIS Print Utility pour Windows sur le serveur.
4. Configurez votre serveur AXIS 540/640 comme indiqué dans la section *Impression en mode poste-à-poste*, à la page 85.
5. Ouvrez le **Gestionnaire d'impression** et sélectionnez votre imprimante.

6. Dans le menu **Imprimante**, cliquez sur **Partager l'imprimante comme... (Share Printer As...)**.
7. Tapez un nom d'imprimante dans le champ **Partager comme (Share As)** (il s'agit du nom d'imprimante affiché sur les clients ; voir le paragraphe Configuration d'un client ci-dessous).
Cochez la case **Partager de nouveau au démarrage**, puis cliquez sur **OK**.

La configuration du serveur est maintenant terminée.

- Note:** Le logiciel AXIS Print Utility pour Windows doit être en cours d'exécution lorsque vous imprimez via le serveur AXIS 540/640. Il est vivement recommandé de copier l'icône de ce programme dans le dossier Démarrage.

Impression client-serveur : Configuration du client

Suivez ces instructions si vous souhaitez utiliser votre serveur AXIS 540/640 pour effectuer des impressions en mode client-serveur sur un client Windows pour Workgroups :

1. Dans le **Panneau de configuration**, sélectionnez **Imprimantes**.
2. Sélectionnez un pilote d'imprimante dans la liste des imprimantes installées, ou cliquez sur **Ajouter>>** pour installer un nouveau pilote. Cliquez sur **Connecter...**
3. Sélectionnez **Réseau...** dans la liste Device Name et sélectionnez un port local (LPT1 - LPT3) pour rediriger les travaux d'impression vers votre imprimante réseau.
4. Dans la liste **Afficher les imprimantes partagées sur**, sélectionnez le serveur dans la Configuration du serveur ci-dessus.
5. Dans la liste Imprimantes partagées, choisissez l'imprimante que vous souhaitez utiliser.
6. Cliquez sur **OK**, **OK** et **Fermer (Close)**.
7. Fermez le panneau de configuration.

La configuration du client est terminée. Vous pouvez maintenant imprimer via votre serveur AXIS 540/640.

Clients Windows utilisant LANtastic

Le serveur AXIS 540/640 peut également être utilisé pour une impression en réseau dans des environnements LANtastic, à partir de n'importe quel client Windows.

Les utilisateurs de LANtastic peuvent utiliser les utilitaires AXIS exactement comme indiqué dans les sections Windows, en choisissant un logiciel utilitaire Axis en fonction du type de client Windows :

- Reportez-vous à la section *Présentation de logiciel AXIS Print Utility pour Windows*, à la page 82 si vous utilisez un client Windows pour Workgroups.
- Reportez-vous à la section *Présentation du logiciel AXIS Print Monitor*, à la page 75 si vous utilisez un client Windows 95, Windows 98 ou Windows NT.

Note: Assurez-vous que votre client LANtastic exécute les protocoles d'impression souhaités.

Section 6 Configuration - OS/2

Vous avez connecté le serveur AXIS 540/640 à votre réseau, comme indiqué dans la section *Connexion d'une imprimante au réseau Ethernet*, à la page 22. Cette section explique maintenant comment configurer votre serveur AXIS 540/640 dans un environnement OS/2.

Suivez les instructions du tableau ci-dessous :

Protocole d'impression	Voir ...
TCP/IP	<i>Impression TCP/IP</i> , à la page 91
NetBIOS/NetBEUI	<i>Impression NetBIOS/ NetBEUI</i> , à la page 92

Si vous avez l'intention d'utiliser le serveur AXIS 540/640 dans un environnement multiprotocole, consultez également les autres sections appropriées de ce manuel, à savoir:

Section 4 Configuration - NetWare, à la page 45

Section 5 Configuration - Windows, à la page 57

Section 7 Configuration - Macintosh, à la page 97

Section 8 Configuration - UNIX, à la page 103

Impression TCP/IP

Une fois que vous avez attribué une adresse IP au serveur AXIS 540/640 comme indiqué dans la section *Attribution d'une adresse IP*, à la page 34, vous êtes prêt à l'installer en vue d'une impression TCP/IP dans un environnement OS/2. Le serveur AXIS 540/640 supporte l'impression LPR avec la méthode de service lprportd.

Installation du serveur AXIS 540/640

Suivez les instructions ci-dessous pour installer le serveur AXIS 540/640 à l'aide de la méthode de service lprportd :

1. Ouvrez la fenêtre **OS/2 System (Système OS/2)**, sélectionnez **TCP/IP** et **TCP/IP Configuration (Configuration TCP/IP)**.
2. Sélectionnez **Printing (Impression)**, entrez un chiffre, 3 par exemple, dans le champ **Maximum number of LPD ports (Nombre maximum de ports LPD)**. Les champs **Remote print server (Serveur d'impression distant)** et **Remote print server's printer (Imprimante de serveur d'impression distant)** doivent rester vierges.
3. Sélectionnez **Autostart (Démarrage automatique)**, sélectionnez **lprportd**, cliquez sur la case à cocher **Autostart** et sélectionnez **Detached (Détaché)**.
4. Quittez et enregistrez.
5. Redémarrez votre poste client OS/2.

Création d'une file d'attente

Suivez les instructions ci-dessous pour créer une file d'attente à l'impression :

1. Ouvrez le groupe **Template (Modèle)**. Créez une nouvelle imprimante à partir des modèles en déplaçant l'icône **Printer (Imprimante)** vers le bureau à l'aide du bouton droit de la souris.
2. Sélectionnez un pilote d'imprimante et double-cliquez sur le **port de sortie (Output port)** appelé **\PIPE\LPD0**.

3. Entrez le nom d'hôte ou l'adresse IP du serveur AXIS 540/640 dans le champ **LPD server (Serveur LPD)**.
4. Entrez le nom de l'une des imprimantes logiques du serveur AXIS 540/640, par exemple pr1, dans le champ **LPD printer (Imprimante LPD)**.

Impression NetBIOS/ NetBEUI

Nous vous recommandons d'utiliser le logiciel AXIS Print Utility pour OS/2 pour l'impression NetBIOS/NetBEUI dans les environnements OS/2.

Ce logiciel peut être téléchargé depuis le dossier *software\prt_srv\utility\axpu\latest* du CD Axis Online ou de la page d'accueil Web d'Axis, à l'adresse : <http://www.axis.com/>. Installez maintenant cet utilitaire si ce n'est pas déjà fait.

Si vous le souhaitez, vous pouvez modifier le nom ou l'un des paramètres par défaut du serveur AXIS 540/640 à l'aide d'AXIS NetPilot ou de tout navigateur Web standard à partir d'une plateforme Windows connectée à votre réseau, ou d'une fenêtre WinOS/2 sous OS/2.

Pour plus d'informations, reportez-vous à la *Section 9 Gestion et configuration*, à la page 121.

Le logiciel AXIS Print Utility pour OS/2 n'est pas nécessaire sur les plates-formes clientes si vous utilisez une configuration client-serveur.

A propos d'AXIS Print Utility pour OS/2

Le logiciel AXIS Print Utility pour OS/2 est une application pour l'impression NetBIOS/NetBEUI dans un environnement OS/2. Il vous permet d'effectuer les opérations suivantes :

- Installer et gérer les ports d'impression du serveur AXIS 540/640 comme des ports d'impression OS/2.
- Intercepter et contrôler les travaux d'impression envoyés vers les ports d'impression du serveur AXIS 540/640.

Les travaux d'impression sont envoyés vers un répertoire de spoule placé sur votre disque dur local (mode poste-à-poste) ou sur le serveur de fichiers (mode client-serveur). Vous pouvez contrôler l'état du port d'impression de votre serveur AXIS 540/640 et des messages contextuels vous informent des travaux d'impression terminés ou vous signalent d'éventuels problèmes.

Notes:

- Le protocole NetBEUI doit être actif. Si ce n'est pas le cas, activez-le à l'aide de MPTS/LAPS (LAN Server) ou de SETUP (LAN Manager).
- Si vous utilisez le système d'exploitation OS/2 version 2.x et que vous souhaitez imprimer via une connexion TCP/IP, il est conseillé d'utiliser le logiciel IBM TCP/IP pour OS/2. Ce logiciel prend en charge le mode d'impression LPD ainsi que le mode d'impression interactif du protocole FTP.

Installation du serveur AXIS 540/640

1. Une fois AXIS Print Utility pour OS/2 activé, cliquez sur **Install** pour installer votre serveur AXIS 540/640. Les ports s'affichent dans la liste comme suit : <nom>.LP1, où <nom> correspond à AX suivi des six derniers chiffres du numéro de série de votre serveur d'impression, par ex. AX100086.LP1.
2. Sélectionnez le port à installer, puis cliquez sur **Install (Installer)**.

Répétez cette procédure pour chaque serveur utilisant le serveur d'impression AXIS 540/640.

- Note:** Le logiciel AXIS Print Utility pour OS/2 doit être en cours d'exécution pour pouvoir imprimer via le serveur AXIS 540/640. Il est vivement conseillé de modifier le fichier startup.cmd permettant le démarrage automatique d'AXIS Print Utility pour OS/2 au redémarrage de votre client. Reportez-vous le cas échéant aux instructions du fichier Lisez-moi d'AXIS Print Utility pour OS/2.

Création
d'une file d'attente
(OS/2 version 1.x)

1. Double-cliquez sur l'icône **Print Manager (Gestionnaire d'impression)**, cliquez sur **Setup (Configuration)** et sélectionnez **Printers... (Imprimantes...)**
2. Cliquez sur **Add (Ajouter)** pour créer une nouvelle définition d'impression, puis tapez un nom de votre choix dans le champ Name (Nom).
3. Sélectionnez `\PIPE\ dans la liste Device (Périphérique) puis choisissez un pilote d'imprimante approprié.`
4. Cliquez sur **Add (Ajouter)**, puis sur **OK** pour confirmer la définition de l'imprimante.
5. Cliquez sur **Setup (Configuration)** puis sélectionnez **Queues... (Files d'attente)**.
6. Cliquez sur **Add (Ajouter)** pour créer une file d'attente et tapez un nom dans le champ Name (Nom).
7. Cliquez sur **Add (Ajouter)** puis sur **OK** pour confirmer la définition de la file d'attente.

Création
d'une file d'attente
(OS/2 version 2.x
et OS/2 Warp)

1. Double-cliquez sur le dossier **Templates (Modèles)** puis, tout en maintenant le bouton droit de la souris enfoncé, faites glisser l'icône **Printer (Imprimante)** sur le dossier Workplace Shell (Bureau) (ou dans un dossier).
2. Entrez un nom de votre choix dans le champ Name (Nom).
3. Sélectionnez `\PIPE\<nom>.LP1` dans la liste Port puis choisissez un pilote d'imprimante approprié dans la liste Standard Printer (Imprimante standard).
4. Cliquez sur **OK** pour confirmer la définition de l'imprimante.

Partage de la file d'attente

Pour qu'il soit possible d'accéder à une file d'attente depuis d'autres ordinateurs (postes clients ou serveurs), il faut d'abord la partager.

Ouvrez une session OS/2 et exécutez la commande suivante :

```
NET SHARE <nom_file_d'attente> /PRINT
```

<nom_file_d'attente> correspondant au nom de la file d'attente créée précédemment.

Pour partager une ressource d'imprimante si vous utilisez OS/2 Warp avec le service IBM Peer, suivez les étapes ci-dessous :

1. Cliquez sur l'objet imprimante avec le bouton droit de la souris.
2. Cliquez sur **Share (Partager)** puis sur **Start sharing (Commencer le partage)**. Dans la boîte de dialogue, entrez une description.
3. Cochez la case **Start sharing at LAN workstation start-up (Commencer le partage au démarrage de la station de travail LAN)**.
4. Cliquez sur **OK**.

Si vous utilisez LAN server 4.0, suivez les étapes ci-dessous pour partager une ressource d'imprimante :

1. Ouvrez la fenêtre **LAN Server Administration**.
2. Ouvrez la fenêtre de votre domaine puis la fenêtre **Resource Definition (Définition de la ressource)**.
3. Faites-y glisser une imprimante depuis le modèle.
4. Entrez le nom d'alias, sélectionnez un nom de serveur puis le nom de la file d'attente de spouleur créée précédemment.
5. Cliquez sur **OK**.

La configuration est terminée. Vous pouvez maintenant imprimer via votre serveur AXIS 540/640.

Section 7 Configuration - Macintosh

Vous avez connecté le serveur AXIS 540+/542+ à votre réseau. Cette section explique maintenant comment configurer le serveur AXIS 540+/542+ pour imprimer dans des environnements Macintosh à l'aide d'AppleTalk.

Si vous avez l'intention d'utiliser le serveur AXIS 540+/542+ dans un environnement multiprotocole, consultez également les autres sections appropriées de ce manuel, à savoir :

Section 4 Configuration - NetWare, à la page 45

Section 5 Configuration - Windows, à la page 57

Section 6 Configuration - OS/2, à la page 90

Section 8 Configuration - UNIX, à la page 103

Note: L'impression en environnement Macintosh n'est pas prise en charge par les modèles AXIS 640 et AXIS 642.

Installation à l'aide de la fenêtre du Sélecteur

Configuration de base

Dans l'environnement AppleTalk, la configuration de base s'effectue très simplement en ouvrant la fenêtre du Sélecteur et en sélectionnant une imprimante.

Vous pouvez modifier le nom par défaut du serveur AXIS 540+/542+ ou n'importe quel paramètre par défaut en éditant le fichier *config*. Pour accéder au fichier *config* à partir d'un poste de travail Macintosh, vous pouvez utiliser :

- un navigateur Web standard
- FTP avec MacTCP, Fetch ou Anarchie

Pour utiliser l'une de ces méthodes, vous devez attribuer une adresse IP au serveur AXIS 540+/542+, comme cela est décrit dans la section *Configuration des paramètres*, à la page 101.

Choix d'une imprimante

Sélection d'une imprimante

La méthode de sélection d'une imprimante varie selon la version du pilote d'imprimante LaserWriter que vous utilisez.

- Le pilote LaserWriter 7.0 part du principe que vous utilisez un pilote PostScript standard et ne peut exploiter aucune fonctionnalité de l'imprimante.
- Le pilote LaserWriter 8.0 utilise des fichiers PPD contenant des descriptions d'imprimante. Ceci permet d'exploiter toutes les fonctionnalités disponibles sur votre imprimante.

Pilote d'imprimante LaserWriter 7.0

Suivez les instructions ci-dessous pour choisir une imprimante :

1. Sélectionnez **Sélecteur (Chooser)** dans le menu **Pomme**.
2. Cliquez sur l'icône **LaserWriter**.
3. Si votre réseau comporte plusieurs zones, cliquez sur la zone souhaitée. Si votre réseau ne comporte aucune zone, ce cadre n'apparaît pas.
4. Cliquez sur le nom de l'imprimante souhaitée. Le nom de l'imprimante par défaut du serveur d'impression AXIS 540+/542+ apparaît comme suit : AXIS<nnnnnn>_<port>, où <nnnnnn> correspond aux six derniers chiffres du numéro de série du serveur AXIS 540+/542+ et <port> correspond à LPT1. Par exemple : AXIS100086_LPT1.
5. Cliquez sur la case **de fermeture**. La configuration est terminée et le Sélecteur est refermé.

Répétez cette procédure pour chaque ordinateur Macintosh du réseau utilisant le serveur AXIS 540+/542+.

Pilote d'imprimante
LaserWriter 8.0

Suivez les instructions ci-dessous pour choisir une imprimante :

1. Sélectionnez **Sélecteur (Chooser)** dans le menu **Pomme**.
2. Cliquez sur l'icône **LaserWriter 8.0**.
3. Si votre réseau comporte plusieurs zones, cliquez sur la zone souhaitée. Si votre réseau ne comporte aucune zone, ce cadre n'apparaît pas.
4. Cliquez sur le nom de l'imprimante souhaitée. Le nom de l'imprimante par défaut du serveur d'impression AXIS 540+/542+ apparaît comme suit : `AXIS<nnnnnn>_<port>`, où `<nnnnnn>` correspond aux six derniers chiffres du numéro de série du serveur AXIS 540+/542+ et `<port>` correspond à LPT1. Par exemple : `AXIS100086_LPT1`.
5. Cliquez sur **Réglage... (Setup...)** puis sélectionnez **Réglage auto (Auto Setup)**. Si l'imprimante sélectionnée prend en charge le mode d'impression bidirectionnelle et si le fichier PPD approprié est disponible, l'installation est exécutée automatiquement. Dans ce cas, passez directement à l'étape 7. Dans le cas contraire, le fichier PPD doit être sélectionné manuellement comme cela est décrit dans l'étape 6.
6. Choisissez le fichier PPD correspondant à l'imprimante et cliquez sur **OK**.
Si l'imprimante n'apparaît pas dans la liste des fichiers PPD, adressez-vous au revendeur de l'imprimante. Vous pouvez également utiliser le fichier PPD standard si vous ne souhaitez pas utiliser les fonctions spécifiques de l'imprimante.
7. Cliquez sur **OK**, puis sur la case de **fermeture**. La configuration est terminée et le Sélecteur est refermé.

Répétez cette procédure pour chaque ordinateur Macintosh du réseau utilisant le serveur AXIS 540+/542+.

Support bidirectionnel

Le serveur AXIS 540+/542+ permet au pilote d'imprimante de communiquer directement avec l'imprimante et facilite donc un contrôle fonctionnel intégral des travaux d'impression, par exemple, le téléchargement automatique de polices non résidentes.

La compatibilité de cette fonctionnalité est ascendante avec les imprimantes et les ordinateurs Macintosh plus anciens, ce qui signifie que le serveur AXIS 540+/542+ peut générer les réponses appropriées aux requêtes d'imprimante Macintosh, lorsque l'imprimante connectée ne prend pas en charge les communications bidirectionnelles.

Vérification de la configuration

Il suffit d'imprimer un document à partir du Macintosh pour contrôler la communication avec l'imprimante choisie. Si le test d'impression est satisfaisant, l'installation de base est terminée. Le serveur d'impression AXIS 540+/542+ est maintenant prêt à fonctionner.

- Note:** Pour plus d'informations sur les fonctions AppleTalk avancées, notamment la prise en charge d'imprimantes non PostScript, consultez le manuel de référence technique du serveur d'impression Axis NPS sur le CD AXIS Online.

ASCII, TBCP et BCP

Les protocoles BCP (Binary Communication Protocol) et TBCP (Tagged Binary Communication Protocol) sont des protocoles de communication utilisés par les ports série et parallèle d'une imprimante. Ils permettent d'utiliser des données binaires 8 bits dans les fichiers en même temps que certains caractères de contrôle, pour le contrôle de la communication et des travaux d'impression. TBCP est indispensable pour l'impression avec un flux de données binaires sur certaines imprimantes, par exemple les imprimantes HP.

- Note:** Certaines imprimantes, comme les imprimantes à jet d'encre Epson, ne peuvent pas être utilisées lorsque le protocole TBCP est activé.

Configuration des paramètres

Dans l'environnement AppleTalk, vous pouvez modifier un nombre limité des paramètres du serveur AXIS 540+/542+. Vous pouvez :

- activer et désactiver les transferts de données binaires pour l'impression
- sélectionner le type de protocole de transfert de données binaires à utiliser
- indiquer le type d'imprimante AppleTalk
- définir l'adresse IP

Cependant, l'attribution d'une adresse IP au serveur AXIS 540+/542+ vous donne accès à tous les paramètres du serveur d'impression via un navigateur Web standard ou via FTP. Pour plus d'informations, reportez-vous à la *Section 9 Gestion et configuration*, à la page 121.

Exemple: L'exemple suivant décrit la configuration des paramètres du serveur AXIS 540+/542+ dans l'environnement AppleTalk.

Important: N'UTILISEZ PAS les valeurs des paramètres de cet exemple lorsque vous configurerez le serveur AXIS 540+/542+. Vous devez sélectionner les valeurs appropriées pour la configuration de vos imprimantes et du réseau.

Suivez les instructions ci-dessous :

1. Ouvrez le Sélecteur.
2. Sélectionnez un pilote d'imprimante réseau (vous pouvez utiliser n'importe quel pilote LaserWriter).
3. Sélectionnez le port d'imprimante dont le nom se termine par "_CFG".
4. Fermez le Sélecteur.
5. Ouvrez un éditeur de texte, par exemple SimpleText.

6. Créez un fichier texte contenant les paramètres que vous souhaitez configurer :

BINARY_TYPE_1.	:BCP
INT_ADDR.	:192.168.3.191
ATYPE_1.	:EPSONLQ2

Les paramètres que vous ne souhaitez pas configurer doivent être exclus du fichier texte.

Pour obtenir plus d'informations sur les valeurs valides de chaque paramètre, reportez-vous à l'annexe *Annexe B - Liste de paramètres*, à la page 169.

7. Imprimez le fichier texte. La configuration sera enregistrée dans le serveur d'impression.
8. Ouvrez le Sélecteur et sélectionnez le port d'imprimante que vous souhaitez utiliser pour l'impression des documents.
9. Fermez le Sélecteur.

Note: Le port `_CFG` disparaît 60 minutes après la mise sous tension du serveur AXIS 540+/542+. Si vous souhaitez qu'il réapparaisse, vous devez redémarrer le serveur AXIS 540+/542+.

Section 8 Configuration - UNIX

Installation dans l'environnement UNIX

Une fois la procédure de configuration TCP/IP de base terminée comme cela est décrit dans la section *Attribution d'une adresse IP*, à la page 34, vous êtes prêt à imprimer en mode interactif à l'aide des protocoles LPR, FTP ou Reverse Telnet.

Cependant, si vous souhaitez intégrer le serveur AXIS 540/640 au spouleur de votre système, vous pouvez utiliser le script d'installation automatique Axis *axinstall*. Ce logiciel utilitaire réside sur le serveur AXIS 540/640 et peut être téléchargé sur votre hôte par FTP. Aucune disquette n'est donc nécessaire. Le script *axinstall* peut être téléchargé depuis le CD Axis Online ou la page d'accueil Web Axis, à l'adresse : <http://www.axis.com/>.

Une fois cette opération terminée, l'imprimante connectée au serveur AXIS 540/640 apparaît comme étant directement connectée au spouleur d'imprimante de l'hôte.

Si vous avez l'intention d'exécuter le serveur AXIS 540/640 dans un environnement multiprotocole, consultez également les autres sections appropriées de ce manuel, selon la configuration de votre réseau.

Section 4 Configuration - NetWare, à la page 45

Section 5 Configuration - Windows, à la page 57

Section 6 Configuration - OS/2, à la page 90

Section 7 Configuration - Macintosh, à la page 97

Intégration dans le
spouleur
d'imprimante de
l'hôte

Pour intégrer le serveur AXIS 540/640 au spouleur d'imprimante de l'hôte, vous pouvez utiliser le script d'installation automatique Axis *axinstall*, résident dans le serveur AXIS 540/640. Suivez les instructions ci-dessous pour installer *axinstall* sur votre hôte à l'aide de FTP :

1. Connectez-vous au serveur AXIS 540/640 en entrant la commande :
`ftp <nom d'hôte> OU ftp <adresse IP>`
2. Entrez `root` comme ID utilisateur et `pass` comme mot de passe.
3. Téléchargez le script en exécutant la commande :
`get axinstall`

Déconnectez-vous en utilisant la commande `quit`, `bye` ou `exit` selon la version de FTP que vous utilisez.

```
> ftp npserver
connected to npserver.
220 AXIS 540/640 FTP Print Server v6.00 Jun 17 1999
ready.
Name (npserver:thomas): root
331 User name ok, need password
Password: pass (invisible)
230 User logged in
ftp> get axinstall
200 PORT command successful.
150 Opening data connection for axinstall
(192,36,253,4,13,223), (mode ascii).
226 Transfer complete.
local: axinstall remote: axinstall
61187 bytes received in 14 seconds (4.2 kbytes/s)
ftp> bye
221 Goodbye.
>
```

Exemple type de session FTP permettant de transférer le fichier script *axinstall*

Le script *axinstall* est maintenant téléchargé sur votre hôte. Exécutez le fichier script à l'aide de la commande suivante :

```
sh axinstall
```

Le programme vous guide pas à pas tout au long de la procédure d'installation. Au cours de l'installation, vous devrez choisir une méthode d'impression ; il est conseillé de choisir le mode LPD ou les modes PROS filter ou named pipe qui offrent davantage de fonctionnalités. Pour savoir quel est le mode d'impression le mieux adapté à vos besoins, consultez les pages suivantes.

Le script *axinstall* vous suggère l'un des systèmes ci-dessous lors du démarrage. Si le système proposé ne vous convient pas, sélectionnez-en un autre manuellement.

```
1...SunOS 4 (SUN BSD, Solaris 1.x)
2...SunOS 5 (SUN SYS V, Solaris 2.x)
3...AIX (IBM RS/6000, BULL DPX 20)
4...HP-UX (HP 9000)
5...BOS (BULL DPX 2)
6...DEC OSF/1 (Digital Equipment, Alpha)
7...ULTRIX (Digital Equipment, DEC)
8...IRIX (Silicon Graphics, SGI)
9...SCO UNIX (Santa Cruz Operation)
10...SCO UnixWare 2.x
11...SCO UnixWare 7
12...SCO OpenServer
13...FreeBSD (Berkeley UNIX)
14...Linux

15...Generic BSD (Berkeley UNIX)
16...Generic SYS V R3 (UNIX System V Release 3)
17...Generic SYS V R4 (UNIX System V Release 4)
```

Systèmes pris en charge par axinstall

Modes d'impression sur les réseaux TCP/IP

Le serveur AXIS 540/640 prend en charge différents modes d'impression dans un environnement TCP/IP. Le script *axinstall* vous propose le mode d'impression adapté à votre système UNIX, mais vous pouvez en sélectionner un autre en fonction de vos besoins, (impression d'une page d'accueil, des états de connexion, etc).

Le schéma ci-dessous présente les différents chemins de données utilisés par certains modes d'impression UNIX. Il illustre les avantages et les inconvénients de chacun de ces modes. Consultez les informations des pages suivantes afin de déterminer le mode le mieux adapté à vos besoins.

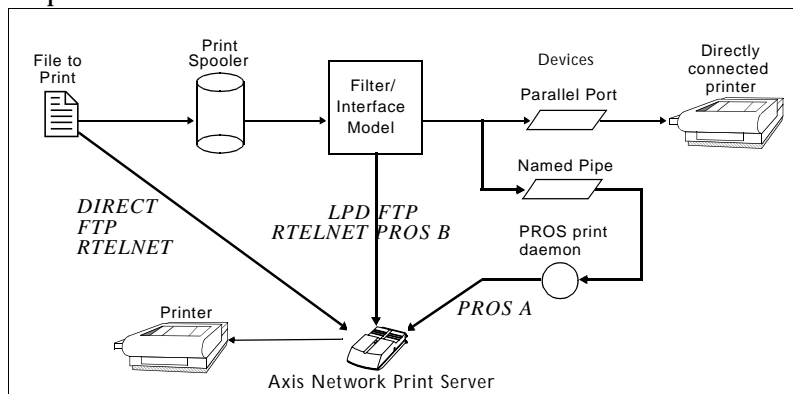

Illustration de différents modes d'impression UNIX

LPD

LPD (Line Printer Daemon) est un protocole permettant de transférer des travaux d'impression d'un système hôte vers un autre. Ce mode est conseillé pour les systèmes UNIX, bien qu'il ne soit pas pris en charge par certaines versions System V.

Avantages :

Facile à configurer – Installez le serveur AXIS 540/640 en tant que file d'impression distante dans les systèmes System V, ou ajoutez une imprimante distante à `/etc/printcap` en utilisant les champs `rm` et `rp` (BSD).

Inconvénients :

Les fonctions de spouleur et les options `printcap` ou `lpr` (BSD) pour l'impression d'exemplaires multiples ne sont pas disponibles.

FTP

Le protocole FTP permet de transférer des fichiers d'un système hôte vers un autre.

Avantages :

Utilisation de logiciels réseau standard sur le système hôte.

Inconvénients :

Aucune statistique sur les temps de connexion à l'imprimante. Dans le cas de BSD, cela peut provoquer des conflits avec d'autres filtres d'entrée ou de sortie. Dans System V, aucun filtre ni programme d'interface n'est utilisable.

PROS

Protocole développé par Axis. Il est livré en deux versions : *named pipe* (PROS A) et *filter* (PROS B).

PROS A**PROS A - Avantages :**

Le serveur AXIS 540/640 est considéré comme un périphérique par le système. Les options de modèle et de filtre sont ainsi disponibles. Il fournit une journalisation des informations de comptabilité et d'état. Le mode d'impression bidirectionnelle est pris en charge. Les données d'imprimante renvoyées peuvent être visualisées dans un fichier journal.

PROS A - Inconvénients :

Un compilateur C est indispensable pour construire les pilotes d'impression PROS A.

Note: Vous pouvez télécharger ce compilateur C à l'adresse <http://www.gnu.org/>.

PROS B**PROS B - Avantages :**

Il fournit une journalisation des informations de comptabilité et d'état. Le mode d'impression bidirectionnelle est pris en charge. Les données d'imprimante renvoyées peuvent être visualisées dans un fichier journal.

PROS B - Inconvénients :

Un compilateur C est indispensable pour construire les pilotes PROS B, et dans le cas de BSD, cela peut provoquer des conflits avec d'autres filtres d'entrée ou de sortie. Il n'autorise pas l'utilisation de filtres d'entrée et de sortie. Les programmes d'interface ne peuvent pas être utilisés avec System V.

Note: Vous pouvez télécharger ce compilateur C à l'adresse <http://www.gnu.org/>.

Reverse Telnet

Souvent utilisé pour imprimer via le port d'imprimante d'un serveur de terminaux. Ce mode n'est conseillé que si un pilote Reverse Telnet est déjà installé.

Avantages :

Facile à configurer si des pilotes d'impression Reverse Telnet sont déjà installés.

Inconvénients :

Aucune statistique sur les temps de connexion. Les pilotes ne sont pas fournis avec le serveur AXIS 540/640. Les pilotes disponibles peuvent être très lents.

Autres systèmes UNIX :

La plupart des systèmes UNIX fonctionnent comme les systèmes BSD ou System V. En faisant preuve d'un peu d'ingéniosité, vous devez pouvoir élaborer une solution d'impression pour ces autres systèmes.

Si votre système UNIX est doté d'un logiciel de connexion réseau de type socket BSD, utilisez `prosbSD` (dans le répertoire `bsd` du serveur AXIS 540/640) comme point de départ de la connexion. Ce processus reçoit les données d'impression de `stdin`, puis crée un fichier journal dans `stderr`. Aucune donnée n'est enregistrée dans `stdout`.

FTP peut également être utilisé. Vous pouvez également utiliser `bsd/ftp_bsd` ou `sysv/ftp_sysv` comme point de départ.

Systemes IBM MVS

Un fichier script JCL donné en exemple, `jcllex`, est disponible dans le répertoire `mvs` du serveur AXIS 540/640. Il indique comment imprimer un fichier d'un ordinateur central MVS vers un serveur AXIS 540/640 via le protocole FTP.

Utilisation d'imprimantes logiques pour personnaliser votre impression

Le serveur AXIS 540/640 est doté de fonctions avancées permettant de personnaliser vos données d'impression. Ceci permet d'obtenir n'importe quel format d'impression sur tous les types d'imprimantes. Vous pouvez par exemple :

- Modifier le jeu de caractères en fonction de l'imprimante utilisée
- Ajouter des chaînes de caractères avant ou après les données d'impression
- Substituer des chaînes de caractères dans les données d'impression
- Convertir des données ASCII en données PostScript
- Utiliser le mode Hex Dump (vidage hexadécimal) pour résoudre les problèmes d'impression

Pour effectuer l'une de ces opérations, vous devez utiliser une imprimante logique afin de modifier les données avant de les transférer vers le port d'imprimante sélectionné. Huit imprimantes logiques (PR1-PR8) peuvent être configurées pour filtrer les données d'impression.

Les paramètres par défaut des imprimantes logiques sont définis de sorte que les imprimantes logiques PR1 à PR4 ne modifient pas le format des données d'impression, tandis que les imprimantes logiques PR5 à PR8 ajoutent un caractère CR (retour chariot) au caractère de contrôle LF :

Imprimante logique	Modifications des données
PR1	Aucune modification
PR2	Aucune modification
PR3	Aucune modification
PR4	Aucune modification
PR5	Ajoute CR à LF
PR6	Ajoute CR à LF
PR7	Ajoute CR à LF
PR8	Ajoute CR à LF

Chaque imprimante logique peut être configurée à l'aide d'un navigateur Web standard ou en éditant directement le fichier *config*.

- Notes:**
- ❑ Les exemples de cette section expliquent comment configurer les imprimantes logiques disponibles à l'aide d'un navigateur Web standard. Si vous souhaitez les définir directement en éditant le fichier *config*, il vous suffit d'entrer les valeurs des paramètres correspondants.
 - ❑ Les exemples sont uniquement présentés à titre de suggestion pour la configuration des imprimantes logiques. Vous devez naturellement les configurer conformément aux besoins de votre réseau.
 - ❑ Dans l'*Annexe B - Liste de paramètres*, à la page 169, vous pourrez trouver une liste exhaustive des paramètres du serveur AXIS 540/640.
 - ❑ Pour plus d'informations sur les outils de gestion disponibles, reportez-vous à la *Section 9 Gestion et configuration*, à la page 121.

Conversion des jeux de caractères

Dans un environnement multi-hôte, le fait que des hôtes différents utilisent plusieurs jeux de caractères ASCII est souvent un problème. Il arrive dans ce cas que certains caractères propres à une langue (par exemple à, ü, ô, ñ,... etc.) ne s'impriment pas correctement.

Pour remédier à ce problème, le serveur AXIS 540/640 affecte un filtre de conversion de jeux de caractères à une imprimante logique et rattache cette dernière au système hôte à l'origine du problème.

Vous sélectionnez le filtre de conversion souhaité en configurant le paramètre **Character Set Conversion (Conversion des jeux de caractères)** (PR_x_CSET). Le résultat de la conversion est toujours IBM PC Set 2 (page de codes 437). L'imprimante doit être configurée en fonction de ce jeu de caractères.

Exemple: Votre réseau contient un système hôte utilisant le jeu de caractères ISO 8859-2. Pour diriger les travaux d'impression vers l'imprimante connectée au serveur AXIS 540/640, vous devez affecter une imprimante logique distincte au système hôte et installer un filtre de conversion de jeux de caractères.

Suivez les instructions ci-dessous pour modifier le filtre de conversion :

1. Sélectionnez la page Web **Printer1 (Imprimante1)**.
2. Réglez le paramètre **Character Set Conversion** sur ISO>IBM.
3. Cliquez sur le bouton **Submit Printer1 settings (Configurer Imprimante1)**.

Les données d'impression ISO 8859-2 qui sont envoyées à l'imprimante logique PR1 sont converties en IBM PC Set 2.

Ajout de chaînes de caractères avant et après les travaux d'impression

Ces fonctions de chaîne sont une manière d'envoyer des commandes de contrôle d'impression avant et après chaque travail d'impression. Ces fonctions peuvent être définies indépendamment pour chaque imprimante logique.

Toutes les chaînes doivent être entrées sous la forme de valeurs hexadécimales.

Exemple: Supposons que l'imprimante logique PR5 soit configurée comme une imprimante PostScript et que vous souhaitiez ajouter le caractère de fin de fichier PostScript (hex 04) après chaque travail d'impression.

Suivez les instructions ci-dessous pour ajouter une chaîne après le travail d'impression :

1. Sélectionnez la page **Web Printer5 (Imprimante5)**.
2. Entrez la chaîne **04** dans la zone de texte **String After Print Job (Chaîne placée après le travail d'impression)**.
3. Cliquez sur le bouton **Submit Printer5 settings (Configurer Imprimante5)**.

Exemple: Vous disposez d'une imprimante HP LaserJet équipée de deux bacs papier. Vous souhaitez utiliser des formulaires préimprimés chaque fois que vous faites appel à l'imprimante logique PR4. Les formulaires standard sont placés dans le bac papier 1 et les formulaires préimprimés dans le bac papier 2. La chaîne placée avant le travail d'impression doit contenir la commande permettant de sélectionner le bac 2, E_C14H (hex 1B 26 6C 34 48), et la chaîne placée après doit contenir la commande permettant de sélectionner le bac 1, E_C11H (hex 1B 26 6C 31 48).

Suivez les instructions ci-dessous pour ajouter des chaînes correspondantes avant et après le travail d'impression :

1. Sélectionnez la page **Web Printer4 (Imprimante4)**.
2. Entrez la chaîne **1B 26 6C 34 48** dans la zone de texte **String Before Print Job (Chaîne placée avant le travail d'impression)**.

3. Entrez la chaîne **1B 26 6C 31 48** dans la zone de texte **String After Print Job** (Chaîne placée après le travail d'impression).
4. Cliquez sur le bouton **Submit Printer4 settings** (Configurer Imprimante4).

Substitutions de chaînes de caractères

La fonction de substitution de chaînes de caractères permet d'effectuer des recherches/remplacements dans les données d'impression. Elle est principalement utilisée pour remplacer des commandes d'impression. Vous pouvez en spécifier jusqu'à 20 par imprimante logique.

Toutes les chaînes de caractères doivent être entrées sous la forme de valeurs hexadécimales, chaque chaîne de recherche et de remplacement devant être précédée d'un octet de longueur.

Vous pouvez substituer des chaînes de commandes en éditant le paramètre String Substitutions (PRx_STR).

Exemple: Supposons que vous souhaitez remplacer le saut de ligne UNIX (hex 0A) par un saut de ligne ASCII (hex 0D 0A) pour l'imprimante logique PR1.

Suivez les instructions ci-dessous pour substituer les chaînes de commandes :

1. Sélectionnez la page **Web Printer1 (Imprimante1)**.
2. Entrez la chaîne **01 0A 02 0D 0A** dans la zone de texte **String Substitutions (Substitutions de chaînes)**.

Code Hex	Explication
01	Longueur de la chaîne que vous souhaitez remplacer
0A	Chaîne que vous souhaitez remplacer
02	Longueur de la chaîne de substitution
0D 0A	Chaîne de substitution

3. Cliquez sur le bouton **Submit Printer1 settings (Configurer Imprimante1)**.

L'exemple ci-dessus est la configuration par défaut des imprimantes logiques PR5 à PR8.

Example: Supposons que vous souhaitez remplacer le saut de ligne UNIX (hex 0A) par un saut de ligne ASCII (hex 0D 0A) et la commande d'imprimante ^E_CG1 (hex 1B 47 31) par ^E_CY (hex 1B 59) pour l'imprimante logique PR2.

Suivez les instructions ci-dessous pour substituer les chaînes de commandes :

1. Sélectionnez la page **Web Printer2 (Imprimante2)**.
2. Entrez la chaîne **01 0A 02 0D 0A 03 1B 47 31 02 1B 59** dans la zone de texte **String Substitutions (Substitutions de chaînes)**.

Code Hex	Explication
01	Longueur de la commande de saut de ligne UNIX
0A	Commande de saut de ligne UNIX
02	Longueur de la commande de saut de ligne ASCII
0D 0A	Commande de saut de ligne ASCII
03	Longueur de la commande d'imprimante remplacée
1B 47 31	Commande d'imprimante remplacée
02	Longueur de la commande de saut de ligne
1B 59	Commande de la nouvelle imprimante

3. Cliquez sur le bouton **Submit Printer2 settings (Configurer Imprimante2)**.

Note: L'usage intensif de substitutions de chaînes de caractères affecte les performances du serveur AXIS 540/640.

Conversion de données ASCII en données PostScript

Les imprimantes logiques du serveur d'impression AXIS 540/640 peuvent convertir les données ASCII au format PostScript. Ceci permet d'imprimer sur une imprimante PostScript à partir d'un système hôte ne prenant pas en charge ce langage. Pour lancer la conversion, vous devez activer un filtre convertissant les données ASCII en données Postscript. Ce filtre peut être activé individuellement pour chaque imprimante logique.

Activez le filtre souhaité en configurant le paramètre Printing Language Translation (PRx_FILT).

Example: Suivez les instructions ci-dessous pour convertir des données d'impression ASCII en données PostScript pour l'imprimante logique PR2 :

1. Sélectionnez la page **Web Printer2 (Imprimante2)**.
2. Réglez le paramètre **Printer Language Translation** sur **POSTSCR**.
3. Cliquez sur le bouton **Submit Printer2 settings (Configurer Imprimante2)**.

Si vous sélectionnez la valeur de paramètre **AUTO_PS**, le système examine les données de tous les travaux d'impression et si des données ASCII sont détectées, elles sont traduites en PostScript. L'activation de ce paramètre est conseillée si vous n'êtes pas sûr du format des données d'impression (ASCII ou PostScript).

Configuration PostScript

Lorsqu'une imprimante logique est définie pour une conversion PostScript, vous devez indiquer les données suivantes :

- le format de la page
- l'orientation de la page
- la présentation de la page
- la police à utiliser

Le format et l'orientation de la page par défaut sont A4 en mode Portrait, tandis que les paramètres de présentation sont les suivants :

Paramètre de présentation de la page	Valeur par défaut	
Lignes par page	66	
Caractères par ligne	0	0=désactive le bouclage
Caractères par pouce	10.0	
Lignes par pouce	60	60 = 60 lignes par pouce
Marge de gauche	30	30 = 3,0 mm
Marge supérieure	50	50 = 5,0 mm

La police PostScript peut être n'importe quelle police installée sur l'imprimante ; si aucune police n'est précisée, la police Courier est sélectionnée.

Exemple: Suivez les instructions ci-dessous pour configurer les paramètres PostScript pour l'imprimante PR2 :

1. Sélectionnez la page **Web Printer2 (Imprimante2)**.
2. Réglez le paramètre **Printer Language Translation** sur **POSTSCR**.
3. Réglez le paramètre **PostScript Page Size** sur **LETTER**.
4. Réglez le paramètre **PostScript Page Orientation** sur **LANDS**.
5. Entrez la chaîne **48 0 120 60 30 50** dans la zone de texte **PostScript Page Format (Présentation de la page PostScript)**.

Code Hex	Explication
48	48 lignes par page
0	Désactive le bouclage
120	12 caractères par pouce
60	60 lignes par pouce
30	Marge gauche de 3 mm
50	Marge supérieure de 5 mm

6. Entrez la chaîne **Helvetica** dans la zone de texte **PostScript Font (Police PostScript)**.
7. Cliquez sur le bouton **Submit Printer2 settings (Configurer Imprimante2)**.

Renvoi d'informations

Le serveur AXIS 540/640 prend en charge le mode d'impression bidirectionnelle. Les informations provenant de l'imprimante sont renvoyées vers le port parallèle si le paramètre Read Back Port (PRx_IN) est réglé sur AUTO (le réglage par défaut). Cependant, il est indispensable que l'imprimante prenne aussi en charge l'impression bidirectionnelle.

Pour plus d'informations sur la prise en charge de l'impression bidirectionnelle, reportez-vous à la documentation de votre imprimante.

Example: Suivez les instructions ci-dessous pour désactiver la communication bidirectionnelle pour l'imprimante logique PR1 :

1. Sélectionnez la page **Web Printer1 (Imprimante1)**.
2. Réglez le paramètre **Read Back Port** sur **NONE**.
3. Cliquez sur le bouton **Submit Printer1 settings (Configurer Imprimante1)**.

Résolution des problèmes d'impression à l'aide du mode Hex Dump

En mode Hex Dump, les données sont imprimées sous la forme de valeurs hexadécimales, de même que les séquences de commandes d'impression. Ceci permet de vérifier les caractères de contrôle et d'impression envoyés à l'imprimante et facilite ainsi la résolution des problèmes d'impression complexes.

Example: Suivez les instructions ci-dessous pour activer le mode Hex Dump pour l'imprimante logique PR3 :

1. Sélectionnez la page **Web Printer3 (Imprimante3)**.
2. Réglez le bouton radio **Hex Dump Mode Enabled** sur **YES**.
3. Cliquez sur le bouton **Submit Printer3 settings (Configurer Imprimante3)**.

- Note:** En mode Hex Dump, la longueur de page est déterminée par le nombre de lignes par page spécifié par le paramètre de mise en page PostScript.

Section 9 Gestion et configuration

Les outils de gestion et de configuration pris en charge par le serveur AXIS 540/640 vous permettent de :

- Modifier les paramètres du serveur d'impression, c'est-à-dire d'éditer le fichier *config*
- Obtenir des informations complètes sur les travaux d'impression
- Connaître l'état des ports d'imprimante
- Contrôler les imprimantes
- Réinitialiser le serveur AXIS 540/640
- Mettre à jour le microprogramme AXIS 540/640 (Reportez-vous à la *Section 11 Mise à jour du logiciel*, à la page 163)

Vue d'ensemble de la configuration

La méthode à utiliser pour gérer et configurer le serveur AXIS 540/640 dépend des protocoles du système d'exploitation de votre réseau. Le tableau ci-dessous affiche la méthode à utiliser pour chaque environnement pris en charge.

Protocoles du système d'exploitation	Méthodes de configuration/gestion
IPX/SPX (NetWare)	<ul style="list-style-type: none"> • AXIS NetPilot – Voir à la page 134 • HP JetAdmin - Reportez-vous à la page 152. • Utilitaires Novell - Reportez-vous à la page 153.
TCP/IP (UNIX, Windows 95/98/NT/2000, Windows 3.1/Windows pour Workgroups, NetWare Pur IP, OS/2)	<ul style="list-style-type: none"> • Navigateur Web - Reportez-vous à la page 123. • AXIS ThinWizard - Reportez-vous à la page 129. • FTP - Reportez-vous à la page 144. • telnet - Reportez-vous à la page 147. • SNMP - Reportez-vous à la page 150. • HP Web JetAdmin - Reportez-vous à la page 152.

NetWare

NetBIOS/NetBEUI
(Windows 95/98/NT/2000,
Windows 3.1/Windows pour
Wokgroups, OS/2)

- AXIS NetPilot – Voir à la page 134

Windows

AppleTalk

- Navigateur Web - Reportez-vous à la page 123.
- Mac-FTP - Reportez-vous à la page 144.
- AXIS NetPilot via une plate-forme PC dans le même réseau – Voir à la page 134

OS/2

Macintosh

UNIX

Utilisation d'un navigateur Web

Une fois que vous avez installé le serveur AXIS 540/640 dans l'environnement TCP/IP, comme cela est décrit dans la section *Attribution d'une adresse IP* à la page 34, vous pouvez accéder aux pages Web du serveur AXIS 540/640 à partir d'un navigateur Web standard.

L'interface Web du serveur AXIS 540/640 offre deux modes de fonctionnement, le mode Utilisateur et le mode Admin.

Utilisateur En mode utilisateur, vous ne pouvez modifier aucun réglage de paramètres. Cependant, si vous disposez des droits d'accès au mode Admin, vous pouvez modifier certains des paramètres de base à partir du mode utilisateur, à l'aide de l'Assistant de configuration. Ce mode est destiné aux personnes utilisant régulièrement le serveur d'impression et souhaitant utiliser cette interface pour vérifier les travaux d'impression ou visualiser les propriétés de l'imprimante. Si vous souhaitez modifier les autres réglages du serveur d'impression, vous devez vous placer en mode Admin.

Admin En mode Admin, vous avez accès à tous les paramètres du serveur d'impression et vous pouvez les modifier à votre convenance. Ce mode est destiné aux administrateurs réseau et est protégé par mot de passe pour empêcher toute modification non autorisée des paramètres du serveur.

Note: Si le paramètre ROOT_PWD est réglé sur "pass" (valeur par défaut), vous avez accès au mode Utilisateur comme au mode Admin.

Accès aux pages Web Suivez les étapes ci-dessous pour accéder à la page d'accueil interne du serveur AXIS 540/640. Le navigateur utilisé dans l'exemple suivant est Netscape Navigator 4.3.

1. Lancez l'explorateur Web.
2. Dans le menu **Fichier**, choisissez **Open Page...**

- Entrez le nom d'hôte ou l'adresse IP du serveur AXIS 540/640 dans la boîte de dialogue Consulter une page, comme cela est indiqué ci-dessous :

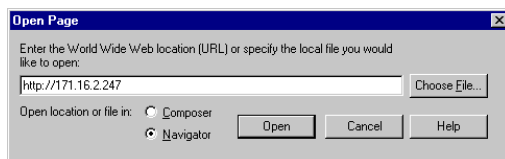
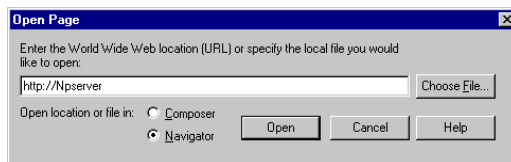

Vous pouvez entrer le nom d'hôte ou l'adresse IP directement dans la zone de texte Adresse du navigateur Web.

La page d'accueil du mode Utilisateur du serveur AXIS 540/640 apparaît dans la fenêtre du navigateur.

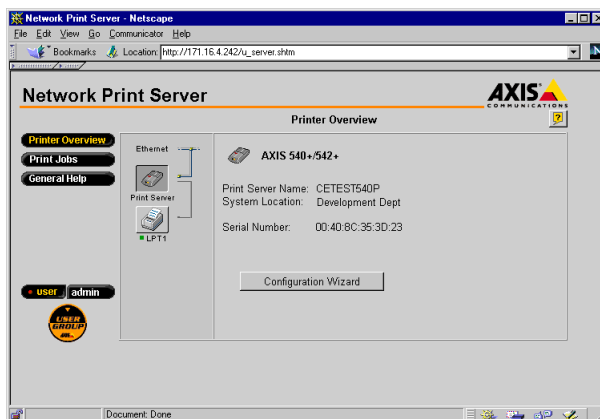

La page d'accueil Utilisateur du serveur AXIS 540/640

Cliquez sur le bouton Admin pour entrer en mode Admin. Si le mot de passe de gestion n'est pas réglé sur `pass`, vous devez entrer le nom d'utilisateur `root` et le mot de passe. Le mot de passe par défaut du serveur AXIS 540/640 est `pass`.

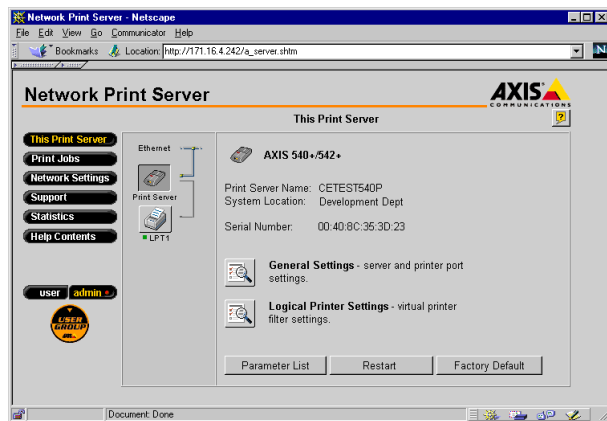

La page d'accueil Administrateur du serveur AXIS 540/640

Services disponibles
en mode Utilisateur

Les services suivants sont disponibles en mode Utilisateur. Un autre lien vers la page d'accueil Axis est également disponible dans ce mode.

Printer Overview

La page Printer Overview (Vue d'ensemble de l'imprimante) contient une section vous permettant de visualiser les réglages de paramètres généraux du serveur AXIS 540/640, notamment le nom du serveur d'impression et l'emplacement du serveur d'impression dans votre organisation, s'il a été défini.

Si vous avez les droits d'accès administrateur, vous pouvez utiliser l'Assistant configuration pour effectuer la configuration de base du serveur AXIS 540/640.

NetWare

Lorsque vous cliquez sur l'icône de l'imprimante, une page d'imprimante apparaît, affichant l'état et les fonctions prises en charge pour l'imprimante connectée. Ces informations dépendent du modèle d'imprimante. La page d'imprimante vous permet également d'imprimer une page de test sur l'imprimante.

Windows

Print Jobs

La page Print Jobs (Travaux d'impression) vous permet de visualiser l'état des travaux d'impression en cours, notamment le nombre d'octets imprimés et l'origine du travail d'impression. Vous pouvez également visualiser un journal des 20 derniers travaux d'impression incluant l'utilisateur, le protocole d'impression et la taille du fichier. Un journal affichant l'utilisation totale de l'imprimante connectée vous permet de contrôler l'utilisation des imprimantes connectées.

OS/2

General Help

La page General Help (Aide Générale) vous présente des informations de base sur le serveur AXIS 540/640 et l'interface utilisateur Web. Une courte description des outils d'installation Axis, que vous utiliserez lorsque vous installez une imprimante sur votre PC, est également incluse.

Macintosh

UNIX

Services disponibles
en mode Admin

Les services suivants sont disponibles en mode Admin. Un autre lien vers la page d'accueil Axis est également disponible dans ce mode.

This Print Server

La page **This Print Server (Ce Serveur d'impression)** contient une section vous permettant de visualiser et de modifier les réglages des paramètres généraux du serveur AXIS 540/640, notamment le nom d'imprimante, l'adresse réseau, le mot de passe et l'URL de base. Vous pouvez également configurer n'importe laquelle des huit imprimantes logiques du serveur AXIS 540/640 disponibles. Des opérations de gestion telles que le redémarrage du serveur AXIS 540/640 et la restauration de ses paramètres d'usine par défaut sont également disponibles.

Lorsque vous cliquez sur l'icône de l'imprimante, une page d'imprimante apparaît, affichant l'état et les fonctions prises en charge pour l'imprimante connectée. Ces informations dépendent du modèle d'imprimante. La page d'imprimante vous permet également d'imprimer une page de test sur l'imprimante.

Print Jobs

La page Print Jobs (Travaux d'impression) vous permet de visualiser l'état des travaux d'impression en cours, notamment le nombre d'octets imprimés et l'origine du travail d'impression. Vous pouvez également visualiser un journal des 20 derniers travaux d'impression incluant l'utilisateur, le protocole d'impression et la taille du fichier. Un journal affichant l'utilisation totale de l'imprimante connectée vous permet de contrôler l'utilisation des imprimantes connectées. Si vous souhaitez supprimer le travail d'impression, un bouton de suppression est disponible dans cette page.

Network Settings

La page Network Settings (Paramètres de réseau) vous permet de régler tous les paramètres contrôlant le trafic réseau vers le serveur AXIS 540/640 et à partir de ce serveur. Vous pouvez activer ou désactiver tous les protocoles de réseau pris en charge et modifier les réglages de paramètres.

Caution!

- Toute configuration réseau doit impliquer l'administrateur du réseau.

Support

La page Support vous permet d'accéder à une aide pour résoudre tout problème d'installation ou d'impression. Si votre problème persiste, elle vous permet de produire un rapport de serveur. Celui-ci contient les réglages du serveur AXIS 540/640, des informations sur vos imprimantes connectées et les réglages réseau courants. C'est une aide précieuse pour l'assistance technique ; aussi veuillez l'envoyer par courrier, par email ou par fax, accompagné d'une description détaillée du problème, à votre centre de support technique.

NetWare

Statistics

La page Statistics (Statistiques) affiche des informations sur le trafic réseau vers le serveur AXIS 540/640 et à partir de ce serveur ainsi que des informations sur les serveurs et services connectés ou associés au serveur AXIS 540/640.

Windows

Help Contents

La section Help Contents (contenu de l'aide) affiche une description exhaustive des activités de configuration et de gestion susceptibles d'être effectuées à partir des pages Web internes du serveur AXIS 540/640. Ces activités incluent des instructions sur la manière d'installer le serveur AXIS 540/640 dans divers environnements et comment le mettre à jour avec un nouveau microprogramme. Un index détaillé est également disponible.

OS/2

Macintosh

UNIX

Utilisation d'AXIS ThinWizard

AXIS ThinWizard est un outil de gestion qui permet de gérer et de mettre à jour les produits ThinServer. Vous pouvez chercher, contrôler et faire évoluer vos serveurs d'impression Axis à distance sur n'importe quel réseau TCP/IP à l'aide d'un navigateur Web standard.

Les pages Web internes des produits Axis ThinServer sont directement intégrées dans AXIS ThinWizard, vous donnant accès aux services décrits dans la section *Utilisation d'un navigateur Web* à la page 123.

Une fois que vous avez défini le serveur AXIS 540/640 dans l'environnement TCP/IP, comme cela est décrit dans la section *Attribution d'une adresse IP* à la page 34, vous pouvez accéder au serveur AXIS 540/640 à partir d'AXIS ThinWizard.

Installation d'AXIS Thin Wizard

Vous ne devez installer le logiciel AXIS ThinWizard que sur un serveur désigné de votre réseau. Lorsque vous souhaitez l'utiliser à des fins de gestion, il suffit d'accéder au serveur en utilisant un navigateur Web standard.

Le logiciel AXIS ThinWizard est disponible sur le CD AXIS Online.

- Notes:**
- ❑ Vous ne pouvez pas installer le logiciel AXIS Thin Wizard sur un serveur Windows 3.1 ou Windows pour Workgroups. Cependant, vous pouvez accéder à l'interface Web d'Axis ThinWizard à partir de n'importe quel client TCP/IP de votre réseau.

Lancement d'AXIS ThinWizard

Suivez la procédure ci-dessous pour lancer le logiciel AXIS ThinWizard :

1. Assurez-vous que le serveur sur lequel vous avez installé le logiciel AXIS ThinWizard fonctionne sur votre réseau.
2. Lancez un navigateur Web à partir d'un client de votre réseau.
3. Entrez l'adresse IP ou le nom d'hôte du serveur sur lequel vous avez installé AXIS ThinWizard. Si le serveur est installé sur un port autre que le port 80, vous devez entrer le nom du port après le nom d'hôte ou l'adresse IP.

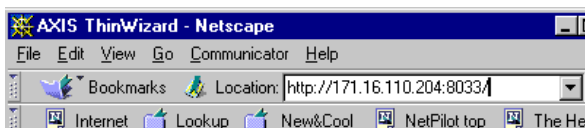

4. La page d'accueil AXIS ThinWizard apparaît dans le navigateur Web. Entrez votre nom d'utilisateur et le mot de passe et cliquez sur le bouton **Log in (Connexion)**.
5. L'interface AXIS ThinWizard apparaît. Sélectionnez un groupe réseau dans la liste. Si la liste est vide, vous devez commencer par créer un groupe.

Création d'un groupe réseau

Le groupe réseau est le concept de base du logiciel AXIS ThinWizard. La division du réseau en groupes réseaux vous permet de contrôler les serveurs d'impression de façon plus efficace. La portée de chaque groupe réseau est définie par les types de serveurs et par les séries d'adresse IP inclus. Vous pouvez créer autant de groupes réseaux que vous le souhaitez.

Suivez les instructions ci-dessous pour créer un groupe réseau :

1. Cliquez sur le bouton **Network Groups (Groupes réseaux)** dans le menu principal AXIS ThinWizard.
2. Cliquez sur le bouton **Create (Créer)**.
3. La page **Create Network Group (Créer un groupe réseau)** apparaît. Entrez le nom du groupe réseau, les séries d'adress IP et les types de serveurs Axis devant être compris. Si vous êtes uniquement intéressé par la gestion des serveurs d'impression, désélectionnez toutes les options sauf l'option **Print Servers (Serveurs d'impression)**.
4. Cliquez sur **OK** pour créer le groupe réseau.

Vous pouvez modifier les propriétés des groupes réseaux à partir de la page **Network Groups (Groupes réseaux)**. Il suffit de sélectionner le groupe réseau dans la liste et d'utiliser l'une des commandes **Edit (Modifier)**, **Copy (Copier)** ou **Remove (Supprimer)**.

Gestion des serveurs d'impression

Suivez les instructions ci-dessous pour accéder au serveur AXIS 540/640 à l'aide d'AXIS ThinWizard :

1. Cliquez sur le bouton **Manage Network (Gestion réseau)** dans le menu principal.
2. Sélectionnez le groupe réseau, y compris le serveur AXIS 540/640, dans la liste déroulante. Tous les serveurs AXIS inclus dans le groupe réseau apparaissent dans la fenêtre.
3. Cliquez sur le lien du serveur AXIS 540/640 pour accéder à sa page Web interne
4. Les colonnes 'Srv' et 'Dev' montrent le statut de vos serveurs d'impression ainsi que le statut de vos imprimantes.

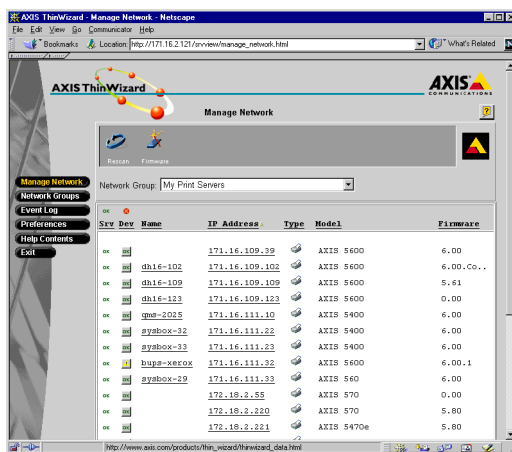

Vous êtes maintenant libre de gérer et de configurer le serveur AXIS 540/640 comme cela est décrit dans la section *Services disponibles en mode Utilisateur* à la page 125.

Mise à jour des serveurs Axis

Pour plus d'informations sur la mise à jour des serveurs AXIS à l'aide d'AXIS ThinWizard, reportez-vous à la section *Mise à jour à l'aide de AXIS ThinWizard* à la page 164.

Informations
supplémentaires

Pour obtenir plus d'informations, reportez-vous à l'aide en ligne d'AXIS ThinWizard.

NetWare

Windows

OS/2

Macintosh

UNIX

Utilisation d'AXIS NetPilot

AXIS NetPilot est l'outil conseillé pour configurer le serveur AXIS 540/640 dans des réseaux prenant en charge les communications via les protocoles IPX/SPX ou NetBIOS/NetBEUI.

AXIS NetPilot vous permet d'effectuer les opérations suivantes :

- Modifier les valeurs des paramètres du serveur AXIS 540/640
- Modifier les réglages de l'environnement réseau
- Contrôler vos imprimantes sur le réseau
- Créer des groupes logiques de serveurs d'impression pour simplifier l'administration
- Mettre à jour le serveur AXIS 540/640

Lancement d'AXIS NetPilot

Lancez AXIS NetPilot en cliquant sur l'icône AXIS NetPilot placée dans le dossier dans lequel vous avez installé AXIS NetPilot.

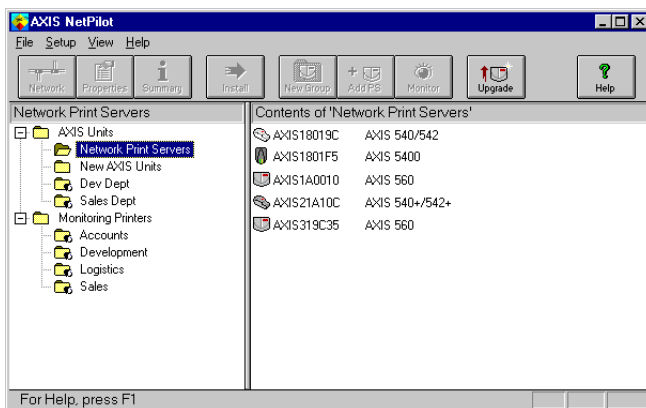

La fenêtre principale du logiciel AXIS NetPilot

Modification des valeurs des paramètres

AXIS NetPilot vous offre deux outils utiles pour modifier les valeurs des paramètres :

- **Property pages :** Utilisez les Property pages (Pages de propriété) si vous avez peu d'expérience dans l'édition de fichiers *config* et si vous avez besoin d'une interface conviviale.
- **Parameter List Editor (Editeur de listes de paramètres) :** Utilisez cet outil rapide et efficace si vous avez une grande expérience de l'édition des fichiers *config*.

Property Pages

Les Property pages (pages de propriété) permettent de visualiser et de modifier facilement les paramètres. Chaque page de propriété comprend un jeu d'onglets de sélection adaptés aux différents environnements d'exploitation. Chaque paramètre peut être édité en sélectionnant la case pertinente.

Suivez les instructions ci-dessous pour ouvrir et éditer une page de propriétés :

1. Sélectionnez le serveur AXIS 540/640 dans le dossier Network Print Servers (Serveurs d'impression réseau).
2. Cliquez sur le bouton **Properties** de la barre d'outils AXIS NetPilot ou choisissez **Properties** dans le menu **Setup**.
3. Sélectionnez l'onglet qui inclut le paramètre à modifier.
4. Modifiez la valeur.
5. Cliquez sur **Apply (Appliquer)** pour enregistrer la modification sur le serveur d'impression (si vous sélectionnez **OK**, les pages de propriété se ferment automatiquement après l'enregistrement de la modification).

- | | |
|-----------------------|---|
| Parameter List Editor | <p>Le Parameter List Editor (Editeur de listes de paramètres) est un éditeur simple qui vous permet d'effectuer les opérations suivantes :</p> <ul style="list-style-type: none">• Editer le fichier <i>config</i> du serveur AXIS 540/640.• Enregistrer des fichiers <i>config</i> personnalisés sur votre disque dur.• Configurer plusieurs serveurs d'impression réseau simultanément. |
|-----------------------|---|

NetWare

Windows

OS/2

Macintosh

UNIX

Suivez les instructions ci-dessous pour utiliser l'éditeur de listes de paramètres :

1. Choisissez **Edit Parameter List (Editer liste de paramètres)** dans le menu **Setup**.
2. Téléchargez un fichier *config* à partir d'un serveur d'impression ou à partir de votre disque dur en sélectionnant **from File (depuis Fichier)** ou **from Print Server (depuis Serveur d'impression)**.
3. Cliquez sur le bouton **Load (Charger)** ; le fichier *config* ouvre l'éditeur.
4. Editez le fichier *config*.
5. Sélectionnez le bouton radio approprié, **To File (Vers fichier)** ou **To Print Server (Vers serveur d'impression)**.
6. Cliquez sur **Save (Enregistrer)** après avoir fait votre choix, pour enregistrer le fichier *config* modifié.

Important: Lorsque vous enregistrez le fichier *config* sur plusieurs serveurs d'impression, assurez-vous de ne pas attribuer la même adresse IP à différents serveurs d'impression.

Modification des environnements réseau

La fenêtre Network Environment (Environnement réseau) vous permet de modifier les réglages du réseau pour chaque environnement réseau pris en charge.

Pour accéder à la fenêtre Network Environment (Environnement réseau), suivez les instructions ci-dessous :

1. Sélectionnez le serveur AXIS 540/640 dans le dossier 'Network Print Servers' ('Serveurs d'impression réseau').
2. Cliquez sur le bouton **Network** de la barre d'outils ou choisissez **Network** dans le menu **Setup**.
3. Sélectionnez l'onglet correspondant à l'environnement que vous souhaitez modifier.

Contrôle des imprimantes

Pour simplifier le contrôle des imprimantes, vous pouvez créer des groupes logiques d'imprimantes. L'état de chaque imprimante s'affiche dans la fenêtre AXIS NetPilot.

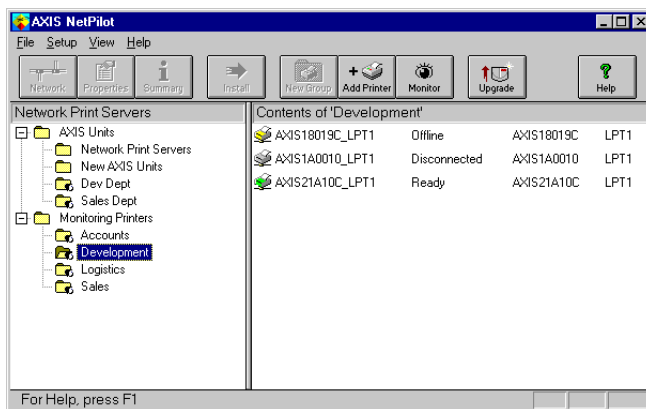

Fenêtre de contrôle d'AXIS NetPilot

Création d'un groupe d'imprimantes

Suivez les instructions ci-dessous pour créer un groupe d'imprimantes :

1. Sélectionnez le dossier 'Monitoring Printers (Contrôle des imprimantes)'.
2. Cliquez sur le bouton **New Group** de la barre d'outils ou choisissez **New Printer Group** dans le menu **Fichier**.
3. Entrez un nom de groupe d'imprimantes dans la zone de texte et cliquez sur **OK**.

Vous pouvez créer autant de groupes d'imprimantes que vous le souhaitez.

- | | |
|--|---|
| Ajout d'une imprimante à un groupe d'imprimantes | Suivez les instructions ci-dessous pour ajouter une imprimante à un groupe d'imprimantes : |
| | <ol style="list-style-type: none">1. Sélectionnez le dossier du groupe d'imprimantes, placé dans le dossier 'Monitoring Printers (Contrôle des imprimantes)'.2. Cliquez sur le bouton Add Printer (Ajout d'imprimante) de la barre d'outils ou choisissez Add Printer (Ajout d'imprimante) dans le menu Fichier.3. La fenêtre Add Printer (Ajout d'une imprimante) apparaît. Double-cliquez sur le serveur d'impression auquel l'imprimante souhaitée est connectée et sélectionnez le port d'imprimante. Cliquez sur OK. |
| Examen des imprimantes | Suivez les instructions ci-dessous pour contrôler les imprimantes : |
| | <ol style="list-style-type: none">1. Sélectionnez le dossier du groupe d'imprimantes, placé dans le dossier 'Monitoring Printers (Contrôle des imprimantes)'. L'état de l'imprimante apparaît dans le cadre à droite de la fenêtre AXIS NetPilot.2. Si vous souhaitez que l'état apparaisse dans une nouvelle fenêtre, cliquez sur le bouton Monitoring (Contrôle) de la barre d'outils AXIS NetPilot. |

NetWare

Groupage de serveurs
d'impression
connectés
logiquement

AXIS NetPilot vous permet de créer des groupes logiques de serveurs d'impression pour simplifier l'administration. Les serveurs d'impression installés s'affichent dans le dossier 'Network Print Servers (Serveurs d'impression réseau)' ; vous pouvez ajouter des raccourcis vers ces serveurs d'impression aux groupes de serveurs d'impression. Des opérations de gestion exécutées sur les raccourcis affectent la fonctionnalité des serveurs d'impression.

Windows

Création d'un
groupe de serveurs
d'impression

Suivez les instructions ci-dessous pour créer un groupe de serveurs d'impression :

1. Sélectionnez le dossier 'AXIS Units (Unités AXIS)'.
2. Cliquez sur le bouton **New Group** de la barre d'outils ou choisissez **New Print Server Group** dans le menu **File (Fichier)**.
3. Entrez un nom de groupe de serveurs d'impression dans la zone de texte et cliquez sur **OK**.

OS/2

Macintosh

Vous pouvez créer autant de groupes de serveurs d'impression que vous le souhaitez, mais vous ne pouvez pas inclure un serveur d'impression dans plusieurs groupes.

UNIX

Ajout d'un serveur
d'impression à un
groupe de serveurs
d'impression

Suivez les instructions ci-dessous pour ajouter un serveur d'impression à un groupe de serveurs d'impression :

1. Sélectionnez le dossier du groupe de serveurs d'impression, placé dans le dossier 'AXIS Units (Unités AXIS)'.
2. Cliquez sur le bouton **Add PS (Ajout de serveur d'imprimante)** de la barre d'outils ou choisissez **Add Print Server** dans le menu **File**.
3. La fenêtre Add Network Print Server (Ajout d'un serveur d'impression réseau) apparaît. Sélectionnez le serveur d'impression et cliquez sur **OK**.

Examen des
serveurs d'impression

Suivez les instructions ci-dessous pour contrôler les serveurs d'impression :

1. Sélectionnez le dossier du groupe de serveurs d'impression, placé dans le dossier 'AXIS Units (Unités AXIS)'.
2. Sélectionnez le serveur d'impression.

Informations sur les imprimantes

Suivez les instructions ci-dessous pour obtenir des informations détaillées sur les imprimantes qui apparaissent dans la fenêtre de contrôle :

Note: Ces informations dépendent du modèle d'imprimante.

1. Sélectionnez le dossier de l'imprimante souhaitée, placé dans le dossier 'Monitoring Printers (Contrôle des imprimantes)'.
2. Cliquez sur l'icône de l'imprimante désirée et choisissez **Printer Information (Informations sur les imprimantes)** dans le menu **File**.

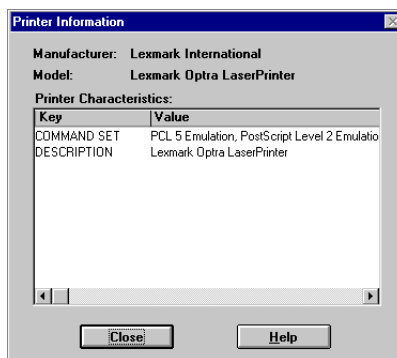

Fenêtre AXIS NetPilot Printer Information (Informations sur les imprimantes)

Vous pouvez également visualiser des informations détaillées sur les imprimantes dans la fenêtre Summary (Résumé).

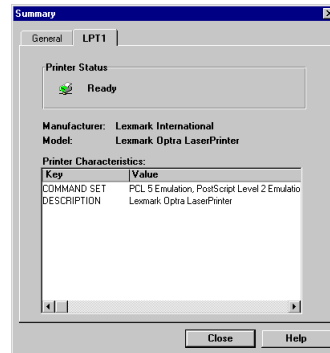

Fenêtre AXIS NetPilot Summary (Résumé)

Mise à jour du
serveur d'impression

Vous pouvez utiliser l'Assistant de mise à jour d'AXIS NetPilot pour mettre à jour le logiciel du serveur AXIS 540/640. Pour plus d'informations, reportez-vous à la *Section 11 Mise à jour du logiciel*, à la page 163.

Informations
supplémentaires

Reportez-vous à l'aide en ligne d'AXIS NetPilot pour obtenir plus d'informations sur cet outil.

Utilisation de FTP

Une fois que vous avez attribué une adresse IP à votre serveur AXIS 540/640 comme cela est décrit dans la section *Attribution d'une adresse IP* à la page 34, vous pouvez utiliser FTP pour modifier les réglages de paramètres de votre serveur AXIS 540/640.

Edition du fichier
config

Suivez les instructions ci-dessous pour modifier le fichier *config* en utilisant FTP :

1. Connectez-vous au serveur AXIS 540/640 en entrant :
`ftp <nom d'hôte> OU ftp <adresse IP>` dans une fenêtre DOS (Windows et OS/2) ou dans une fenêtre Shell UNIX.
2. Entrez l'ID utilisateur et le mot de passe. (Les valeurs par défaut sont `root` et `pass`.)
3. Téléchargez le fichier *config* sur votre hôte en entrant :
`get config`
4. Editez le fichier sous votre éditeur de texte habituel.
5. Enregistrez le fichier *config* dans le serveur AXIS 540/640 en entrant :
`put config CONFIG`

- Notes:**
- Il est important que le fichier de destination soit indiqué en majuscules. Dans le cas contraire, les modifications seront temporaires et seront perdues lors de la mise hors tension du serveur AXIS 540/640.
 - Pour modifier le fichier *config* à partir d'un ordinateur Macintosh, vous devez disposer d'un utilitaire FTP tel que MacTCP, Fetch ou Anarchie. La procédure d'édition du fichier est la même que celle décrite précédemment.

L'exemple de la page suivante présente l'édition du fichier *config* à l'aide du protocole FTP à partir d'une fenêtre DOS.

Exemple :

```
> ftp npserver
connected to npserver.
220 AXIS 540/640 FTP Print Server v6.00 Jun 17 1999
ready.
Name (npserver:thomas): root
331 User name ok, need password
Password: pass          (invisible)
230 User logged in
ftp> get config
200 PORT command successful.
150 Opening data connection for config
(192,36,253,4,13,223), (mode ascii).
226 Transfer complete.
8588 bytes received in 0.24 seconds (35.63 kbytes/s)
ftp> put config CONFIG
200 PORT command successful.
150 Opening data connection for CONFIG
(192,36,253,4,13,223), (mode ascii).
226 Transfer complete.
8588 bytes received in 0.45 seconds (19.04 kbytes/s)
ftp> bye
221 Goodbye.
>
```

Visualisation du fichier *Status*

La commande `status` permet de visualiser le port affecté aux imprimantes logiques ainsi que leur état courant.

Suivez les instructions ci-dessous pour visualiser le fichier *status* en utilisant FTP :

1. Connectez-vous au serveur AXIS 540/640 en entrant :
`ftp <nom d'hôte>` ou `ftp <adresse IP>` dans une fenêtre DOS (Windows et OS/2) ou dans une fenêtre Shell UNIX.
2. Entrez l'ID utilisateur et le mot de passe. (Les valeurs par défaut sont `root` et `pass`.)
3. Téléchargez le fichier *status* sur votre hôte en entrant :
`get status`
4. Visualisez le fichier *status* sous votre éditeur de texte habituel.

Visualisation du fichier *Account*

Le fichier *account* contient toutes les informations relatives aux dix derniers travaux d'impression. Il indique le numéro de tâche interne, l'utilisateur ayant lancé le travail d'impression, le protocole et l'imprimante logique utilisés, l'état courant (terminé, hors ligne ou en cours d'impression), le nombre d'octets imprimés, le temps écoulé ainsi que le temps de déconnexion.

Suivez les instructions ci-dessous pour visualiser le fichier *account* en utilisant FTP :

1. Connectez-vous au serveur AXIS 540/640 en entrant :
`ftp <nom d'hôte>` ou `ftp <adresse IP>` dans une fenêtre DOS (Windows et OS/2) ou dans une fenêtre Shell UNIX.
2. Entrez l'ID utilisateur et le mot de passe. (Les valeurs par défaut sont `root` et `pass`.)
3. Téléchargez le fichier *account* sur votre hôte en entrant :
`get account`
4. Visualisez le fichier *account* sous votre éditeur de texte habituel.

Aide sur FTP

En entrant `help` à l'étape 3 de la série d'instructions ci-dessus, vous obtenez une liste des fichiers et des commandes disponibles.

Utilisation de Telnet

Une fois que vous avez attribué une adresse IP à votre serveur AXIS 540/640 comme cela est décrit dans la section *Attribution d'une adresse IP* à la page 34, vous pouvez gérer votre serveur AXIS 540/640 à l'aide du protocole Telnet.

Visualisation du fichier *Account*

Le fichier *account* contient toutes les informations relatives aux dix derniers travaux d'impression. Il indique le numéro de tâche interne, l'utilisateur ayant lancé le travail d'impression, le protocole et l'imprimante logique utilisés, l'état courant (terminé, hors ligne ou en cours d'impression), le nombre d'octets imprimés, le temps écoulé ainsi que le temps de déconnexion.

Suivez les instructions ci-dessous pour visualiser le fichier *account* en utilisant Telnet :

1. Connectez-vous au serveur AXIS 540/640 en entrant :
`telnet <nom d'hôte> OU telnet <adresse IP>` dans une fenêtre DOS (Windows et OS/2) ou dans une fenêtre Shell UNIX.
2. Entrez l'ID utilisateur et le mot de passe. (Les valeurs par défaut sont `root` et `pass.`)
3. Visualisez le fichier *account* en entrant :
`account`

L'exemple de la page suivante présente la visualisation du fichier *account* à l'aide de Telnet à partir d'une fenêtre UNIX.

Exemple :

```

> telnet npserver
Trying 192.36.253.96...
Connected to npserver.
Escape character is '^]'.

AXIS 540/640 TELNET Print Server v6.00 Jun 17 1999

AXIS 540/640 network login: root
Password: pass      (invisible)

AXIS 540/640 TELNET Print Server v6.00 Jun 17 1999

Root> account
Current account file:
JOB          USER      PROT          LPR S BYTES  ETIME OTIME
1            Thomas    FTP           pr2 C 1885   2    0
2            Joe       LPT           pr1 C 23074  4    0
3            RICHARD  PSERVER      pr2 C 43044  5    0
4            MacUser  APPLE        pr1 C 6717   2    0
5            LSLM_userNetBIOS pr2 C 36995  3    0
6            patrick  PROS         pr5 P 83208  9    0
Root>

```

Exemple type de session Telnet permettant de visualiser le fichier *Account*

Visualisation du fichier *Status*

La commande `status` permet de visualiser le port affecté aux imprimantes logiques ainsi que leur état courant.

Suivez les instructions ci-dessous pour visualiser le fichier *status* en utilisant Telnet :

1. Connectez-vous au serveur AXIS 540/640 en entrant :
`telnet <nom d'hôte>` ou `telnet <adresse IP>` dans une fenêtre DOS (Windows et OS/2) ou dans une fenêtre Shell UNIX.
2. Entrez l'ID utilisateur et le mot de passe. (Les valeurs par défaut sont `root` et `pass.`)
3. Visualisez le fichier *status* en entrant :
`status`

Processus de réinitialisation

Trois types de commandes de réinitialisation vous permettent de réinitialiser le logiciel, le matériel et les paramètres du serveur d'impression à ses réglages par défaut.

Suivez les instructions ci-dessous pour effectuer une réinitialisation logicielle à l'aide du protocole telnet :

1. Connectez-vous au serveur AXIS 540/640 en entrant :
`telnet <nom d'hôte>` ou `telnet <adresse IP>` dans une fenêtre DOS (Windows et OS/2) ou dans une fenêtre Shell UNIX.
2. Entrez l'ID utilisateur et le mot de passe. (Les valeurs par défaut sont `root` et `pass.`)
3. Relancez les protocoles du serveur d'impression en entrant :
`softreset`

Remplacez la commande à l'étape 3 ci-dessus par `hardreset` ou `default` pour exécuter les deux autres opérations de réinitialisation.

Aide sur Telnet

En entrant `help` à l'étape 3 de la série d'instructions Telnet ci-dessus, vous obtenez une liste des fichiers et des commandes disponibles.

Utilisation de SNMP

NetWare

Vous pouvez utiliser le protocole SNMP (Simple Network Management Protocol) pour le contrôle et la configuration à distance du serveur AXIS 540/640. Les principales fonctions des serveurs d'impression sont prises en charge.

Windows

Généralités

SNMP est un ensemble d'outils standard de gestion de réseau. Il intègre un protocole, une spécification de structure de base de données ainsi qu'un ensemble d'objets de données. Le contrôle à distance du serveur AXIS 540/640 à l'aide du protocole SNMP fonctionne dans les réseaux TCP/IP et NetWare (IPX).

OS/2

La supervision est gérée par le logiciel NMS (Network Management System) installé sur le système hôte du réseau. Ce logiciel communique avec les différents périphériques du réseau par le biais de messages qui sont des références à un ou plusieurs objets.

Macintosh

Un message peut correspondre à une question ou une instruction envoyée à un périphérique ou encore à une alarme déclenchée par un événement particulier survenu sur un périphérique. Les objets sont contenus dans des bases de données appelées MIB (Management Information Base), MIB-II étant une base de données standard.

UNIX

Le serveur AXIS 540/640 supporte toutes les parties pertinentes de la MIB-II et la MIB de ressources d'hôte. Le serveur AXIS 540/640 inclut également une MIB d'entreprise privée appelée MIB AXIS.

MIB AXIS

Pour tirer pleinement parti du support SNMP du serveur AXIS 540/640, vous devez utiliser un logiciel SNMP vous permettant d'installer des MIB d'entreprise privées, telle la MIB AXIS.

La MIB AXIS contient de très nombreux objets que l'on peut classer suivant les catégories ci-dessous :

- Les objets des menus permettent de visualiser et de modifier la configuration du serveur AXIS 540/640 depuis le logiciel de gestion de réseau. Reportez-vous à l'annexe *Annexe B - Liste de paramètres*, à la page 169.
- Les objets d'état des imprimantes et d'administration d'unité permettent de contrôler les travaux d'impression du serveur AXIS 540/640 et de sauvegarder les modifications des paramètres.
- Les objets d'alerte sont utilisés pour les alarmes et les détections d'erreurs.

Pour des informations plus techniques, ouvrez le fichier MIB (*axis.mib*) à l'aide de n'importe quel éditeur de texte.

La MIB AXIS réside sur le serveur AXIS 540/640 et peut être téléchargée directement du serveur d'impression sur votre logiciel NMS par FTP.

Pour ajouter la MIB AXIS à votre logiciel NMS, suivez les étapes ci-dessous :

1. Connectez-vous au serveur AXIS 540/640 en utilisant FTP.
2. Téléchargez le fichier MIB */snmp/axis.mib* dans l'hôte NMS.
3. Installez la MIB AXIS en suivant les instructions de la documentation de votre logiciel NMS.

Utilisation des outils d'administration HP

Le serveur AXIS 540/640 est totalement compatible avec les logiciels de gestion d'impression HP JetAdmin et HP Web JetAdmin. Vous pouvez utiliser l'un de ces deux outils pour installer et configurer vos périphériques d'imprimantes et pour contrôler l'état courant de votre serveur AXIS 540/640 et des imprimantes connectées.

Veillez vous reporter à la documentation Hewlett-Packard appropriée pour obtenir plus d'informations sur ces outils.

- Notes:**
- Pour permettre le support des logiciels de gestion d'impression HP JetAdmin et HP Web JetAdmin, vous devez régler le paramètre HP_JETADMIN du serveur sur YES.
 - Il est impossible de mettre à jour la mémoire flash du serveur AXIS 540/640 à partir de HP JetAdmin.
 - Si le serveur AXIS 540/640 a été configuré avec HP JetAdmin ou avec HP Web JetAdmin, vous ne pouvez pas le configurer avec AXIS NetPilot à moins que vous ne restauriez les réglages d'usine par défaut.

Utilisation des utilitaires Novell

Après avoir installé le serveur AXIS 540/640 dans l'environnement NetWare avec AXIS NetPilot, vous pouvez gérer votre serveur AXIS 540/640 à l'aide des outils NetWare Administrator ou PCONSOLE de Novell.

NetWare Administration

Vous trouverez ci-dessous la description détaillée de certaines fonctions importantes de l'Administrateur de NetWare :

Printer Status (Etat de l'imprimante)

Le menu Printer Status (Etat de l'imprimante) de la boîte de dialogue NetWare montre l'état d'un travail d'impression actif traité par un serveur d'impression réseau AXIS 540/640. Il affiche des informations détaillées sur le travail actif, notamment la file d'attente à l'impression, la description des travaux d'impression, la taille du fichier d'impression, le pourcentage traité, etc. Vous pouvez également abandonner ou arrêter le travail d'impression à partir de ce menu.

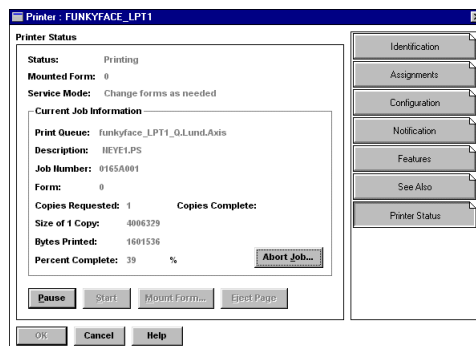

Menu Printer Status (Etat de l'imprimante) de NetWare Administrator

Notification Vous pouvez utiliser NetWare Administrator pour activer ou désactiver les messages de notification d'état pour les imprimantes connectées au serveur AXIS 540/640, c'est-à-dire Busy (Occupé), Offline (Hors ligne), Out of paper (Manque de papier), Paper jam (Bourrage), etc. Vous pouvez également ajouter ou retirer des propriétaires de travaux d'impression et des administrateurs de la liste de personnes à avertir.

Print Layout (Organigramme d'impression) Vous pouvez visualiser les serveurs d'impression réseau AXIS 540/640 installés et leurs files d'attente à l'impression respectives pour toute unité organisationnelle NetWare. Vous pouvez également afficher des informations récapitulatives en cliquant à l'aide du bouton droit de la souris sur l'objet d'imprimante que vous souhaitez examiner.

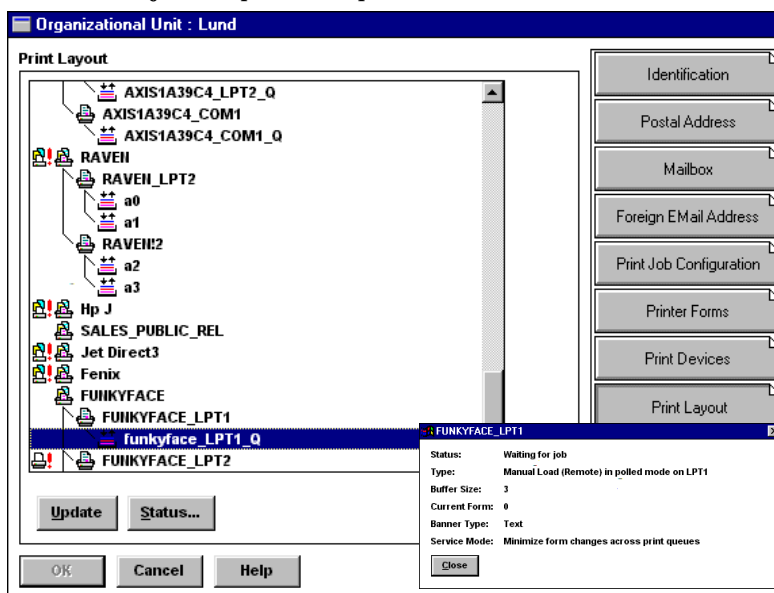

Organigramme d'impression NetWare avec résumé correspondant

Chapitre 10 IPP (AXIS 640/642)

Vue d'ensemble

IPP (Internet Printing Protocol, protocole d'impression Internet) est un protocole client-serveur basé sur TCP/IP. IPP permet d'imprimer par l'intermédiaire de tout réseau local (LAN) ou étendu (WAN) prenant en charge TCP/IP. L'exemple le plus répandu est l'impression via Internet, illustrée ci-dessous.

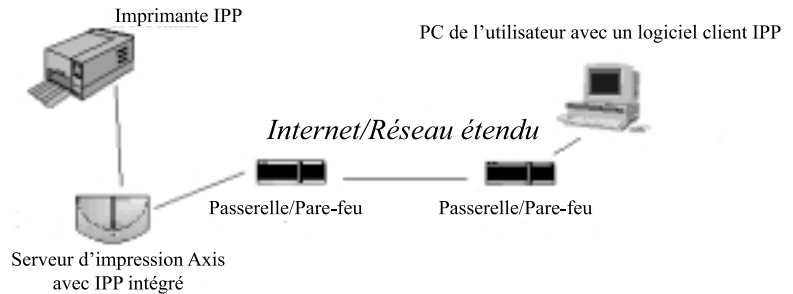

Figure : Cheminement d'un travail d'impression de LAN à LAN via Internet

En pratique, cela signifie que vous pouvez envoyer des documents à une imprimante éloignée, en plus ou à la place de leur transmission par fax ou par e-mail, avec la même qualité et les mêmes options de couleur que lors d'une impression en réseau classique.

Environnement utilisateur requis

NetWare

Le protocole IPP ne requiert aucune configuration spéciale du serveur d'impression ; la fonction IPP est automatiquement activée lorsque vous installez le serveur d'impression AXIS 640/642.

Windows

IPP est indépendant de la plate-forme et fonctionne dans les environnements Windows (95, 98 et 2000), Macintosh, OS/2, NetWare et UNIX.

OS/2

Les clients IPP disponibles aujourd'hui incluent :

- le logiciel Internet Printer Connection de Hewlett Packard pour WindowsNT,
- Microsoft IPP Client fourni avec Windows 2000,
- les clients IPP pour Windows '95 et '98 qui peuvent être téléchargés sur le site web Microsoft.
- Common Unix Printing System pour les environnements Unix/Linux.

Macintosh

Considérations sur les pare-feu

S'il existe un pare-feu, ou plusieurs, entre le client IPP et le serveur, il faut peut-être modifier leur configuration. IPP utilise le port TCP 631 pour l'impression, donc tout pare-feu entre le client et le serveur doit être configuré de façon à permettre un trafic bi-directionnel sur ce port. Veuillez consulter votre administrateur réseau si vous pensez qu'il est nécessaire d'effectuer des modifications de configuration.

UNIX

Conformité à IPP

Le serveur d'impression Axis intégrant IPP est compatible avec tout client IPP conforme à la norme 1.0 ou 1.1. Le serveur d'impression AXIS 640/642 présente des objets IPP Printer au client, un pour chaque port d'imprimante.

- Remarque :** Le logiciel Axis microprogrammé incluant IPP peut être téléchargé gratuitement sur le site web d'Axis, <http://www.axis.com>.

- Les détails sur la façon d'imprimer varient en fonction du type du client IPP. Pour plus d'informations, veuillez vous reporter à la documentation concernant votre client.

NetWare

Windows

OS/2

Macintosh

UNIX

Adressage

NetWare

Lorsque vous utilisez l'impression IPP, vous devez connaître l'adresse IP ou le nom d'hôte de votre serveur d'impression Axis sur lequel IPP est activé. Le serveur d'impression AXIS 640/642 prend en charge l'adressage http:, utilisé dans la norme IPP 1.0, et l'adressage ipp: utilisé dans la norme 1.1.

Windows

Les exemples fournis ci-après supposent que le nom d'hôte du serveur d'impression Axis est axisps et que l'adresse IP correspondante est 12.100.110.2.

Exemple

Adressage http:.

OS/2

Adresse IPP utilisant le nom d'hôte	Adresse IPP utilisant l'adresse IP	Imprimante correspondante
http://axisps:631/LPT1	http://12.100.110.2:631/LPT1	Imprimante connectée au port parallèle LPT1
http://axisps:631/LPT2	http://12.100.110.2:631/LPT2	Printer connectée au port parallèle LPT2
http://axisps:631/COM1	http://12.100.110.2:631/COM1	Printer connectée au port série COM1

Macintosh

Remarquez que le numéro de port IPP (631) doit être spécifié dans l'adressage http:.

Exemple

Adressage ipp:.

UNIX

Adresse IPP utilisant le nom d'hôte	Adresse IPP utilisant l'adresse IP	Imprimante correspondante
ipp://axisps/LPT1	ipp://12.100.110.2/LPT1	Imprimante connectée au port parallèle LPT1
ipp://axisps/LPT2	ipp://12.100.110.2/LPT2	Printer connectée au port parallèle LPT2
ipp://axisps/COM1	ipp://12.100.110.2/COM1	Printer connectée au port série COM1

Fonctionnement

Pour imprimer en utilisant IPP, vous devez pouvoir accéder à une imprimante connectée au serveur d'impression AXIS 640/642 intégrant IPP. Lorsque vous avez accès à l'imprimante destinataire, vous êtes prêt à imprimer sur l'imprimante de votre choix, par exemple via Internet.

L'URL de l'imprimante destinataire est définie par le nom d'hôte du serveur d'impression, le numéro de port et le nom de l'imprimante locale, en respectant cet ordre. Lors de l'impression via Internet avec le serveur AXIS 640/642, le nom d'hôte de ce serveur est, par exemple, "axisps". Le numéro de port utilisé est 631, suivi du nom de l'imprimante locale (ex. LPT1).

Un exemple détaillé du processus d'impression IPP constitue probablement la meilleure façon de décrire la fonctionnalité IPP:

1. Utilisateur d'un réseau local en environnement Windows, vous voulez imprimer un document sur une imprimante couleur faisant partie d'un autre réseau local situé dans une autre ville.
2. Commencez par sélectionner l'imprimante IPP vers laquelle vous voulez envoyer votre document dans la liste **Nom** de la zone **Imprimante** (sous **Fichier** | **Imprimer**). Le nom de cet imprimante commence par `http://axisps:631/...`
3. Si l'URL de l'imprimante destinataire n'existe pas dans la liste **Nom** de la zone **Imprimante**, vous devez l'ajouter. (Consultez les exemples ci-après pour les environnements Windows).

4. Lorsque vous cliquez sur le bouton **OK**, le travail d'impression est envoyé via Internet au serveur d'impression AXIS 640/642 qui le transmet ensuite à l'imprimante destinataire.

Ajout d'une imprimante IPP sous Windows '95

Dans cet exemple, nous supposons que l'adresse http: de l'imprimante est `http://axisps:631/LPT1:`

Pour ajouter une imprimante destinataire pour l'impression IPP sous Windows '95 :

1. Cliquez sur **Démarrer | Paramètres | Imprimantes**.
2. Sélectionnez **Ajout d'imprimante**. L'assistant d'ajout d'une imprimante démarre.
3. Sélectionnez **Imprimante réseau**.
4. Dans la zone de saisie du chemin réseau ou du nom de file d'attente, tapez l'adresse http: de l'imprimante destinataire (`http://axisps:631/LPT1`)*.
5. Cliquez sur **Terminé**.

*Si le pilote d'imprimante approprié n'est pas installé sur votre ordinateur, l'Assistant d'installation vous demandera d'en choisir un:

6. Indiquez votre imprimante dans la liste des imprimantes Cliquez sur **Suivant**.
7. Le pilote d'imprimante correspondant à votre imprimante va être installé. Cliquez sur **Terminé**.

Pour des informations sur l'utilisation d'IPP dans d'autres environnements, veuillez consulter la documentation fournie avec votre client IPP.

Exemple

Ajout d'une imprimante IPP sous Windows '98

Dans cet exemple, nous supposons que l'adresse http: de l'imprimante est http://axisps:631/LPT1 :

Pour ajouter une imprimante destinataire pour l'impression IPP sous Windows '98:

1. Cliquez sur **Démarrer | Paramètres | Imprimantes.**
2. Sélectionnez **Ajout d'imprimante.** L'assistant d'ajout d'une imprimante démarre.
3. Sélectionnez **Imprimante réseau.**
4. Dans la zone de saisie du chemin réseau ou du nom de file d'attente, tapez l'adresse http: de l'imprimante destinataire (http://axisps:631/LPT1)*.
5. Cliquez sur **Terminé.**

*Si le pilote d'imprimante approprié n'est pas installé sur votre ordinateur, l'Assistant d'installation vous demandera d'en choisir un:

6. Indiquez votre imprimante dans la liste des imprimantes Cliquez sur **Suivant.**
7. Le pilote d'imprimante correspondant à votre imprimante va être installé. Cliquez sur **Terminé.**

Pour des informations sur l'utilisation d'IPP dans d'autres environnements, veuillez consulter la documentation fournie avec votre client IPP.

Exemple

Impression sur une imprimante IPP sous Windows 2000

NetWare

Windows

OS/2

Macintosh

UNIX

Dans cet exemple, nous supposons que l'adresse http: de l'imprimante est http://axisps:631/LPT1.

Pour imprimer via IPP à partir de Windows 2000 :

1. Sélectionnez **Fichier | Imprimer**.
2. Si vous avez besoin d'entrer une nouvelle imprimante destinataire, cliquez sur **Trouver Imprimante** dans la zone **Ajout d'Imprimante**.
3. Entrez l'adresse http: de l'imprimante dans la zone **URL** ou **Imprimante** (http://axisps:631/LPT1). Cliquez sur **OK**.

Si le pilote d'imprimante approprié n'est pas installé sur votre ordinateur, l'Assistant d'installation vous demandera d'en choisir un:

4. Choisissez votre imprimante dans la liste des imprimantes. Cliquez sur **OK**.
5. Le pilote d'imprimante correspondant à votre imprimante va être installé. Cliquez sur **Terminé**.
6. Imprimez comme d'habitude.

Pour des informations sur l'utilisation d'IPP dans d'autres environnements, veuillez consulter la documentation fournie avec votre client IPP.

Section 11 Mise à jour du logiciel

La mise à jour des logiciels suivants est gratuite :

- Le logiciel de configuration AXIS NetPilot
- AXIS ThinWizard
- AXIS Print Monitor pour Windows 95/98 et Windows NT
- AXIS Print Utility pour Windows
- AXIS Print Utility pour OS/2
- Le logiciel du serveur d'impression AXIS 540/640 enregistré en mémoire flash
- Le script *axinstall*
- Le fichier MIB AXIS.

Obtention des mises à jour des logiciels

Vous pouvez obtenir tous les logiciels du serveur d'impression ainsi que les derniers logiciels utilitaires :

- Sur le CD AXIS Online
- Sur Internet, en accédant à la page d'accueil AXIS à l'adresse suivante : <http://www.axis.com>
- Par FTP anonyme, en vous connectant sur <ftp.axis.com> et en accédant au dossier */pub/axis/*
- Chez votre revendeur

Note: Si vous mettez à jour vos serveurs d'impression à l'aide du logiciel AXIS ThinWizard, vous n'avez pas besoin de vous procurer le fichier de microprogramme avant le processus de mise à jour, puisque vous êtes connecté à Internet.

Mise à jour du microprogramme

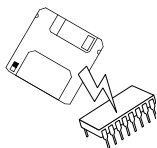

La mémoire flash du serveur AXIS 540/640 peut être mise à jour à l'aide de l'une des méthodes suivantes :

- AXIS ThinWizard (TCP/IP)
- FTP (TCP/IP)
- Assistant de mise à jour d'AXIS NetPilot (IPX/SPX)

Remarque : Des instructions sont fournies avec la mise à jour.

Mise à jour à l'aide de AXIS ThinWizard

AXIS ThinWizard est un outil permettant la mise à jour par lot de plusieurs serveurs d'impression et doit être utilisé pour la mise à jour de la mémoire flash dans les réseaux TCP/IP.

Vous devez attribuer une adresse IP au serveur AXIS 540/640, comme cela est décrit dans la section *Attribution d'une adresse IP*, à la page 34, avant d'utiliser cette méthode de mise à jour.

Suivez les instructions ci-dessous pour mettre à jour vos serveurs d'impression à l'aide d'AXIS ThinWizard :

1. Cliquez sur le bouton **Manage Network (Gestion réseau)** dans le menu principal AXIS ThinWizard.
2. Sélectionnez un groupe réseau dans la liste déroulante. Vous ne pouvez mettre à jour que les serveurs inclus dans le groupe réseau sélectionné.
3. Tous les serveurs AXIS inclus dans le groupe réseau apparaissent. Cliquez sur le bouton **Firmware (Microprogramme)** pour lancer l'assistant de mise à jour.
4. Suivez les instructions qui s'affichent pour terminer l'installation.

Pour plus d'informations sur AXIS ThinWizard, reportez-vous à la section *Utilisation d'AXIS ThinWizard*, à la page 129.

Mise à niveau par le réseau avec FTP

Pour effectuer une mise à jour par le réseau à l'aide du protocole FTP, vous devez disposer du fichier contenant la nouvelle version du logiciel du serveur d'impression. Le nom de ce fichier se présente sous la forme `version_produit.bin`, par exemple `540_600.bin` pour la version 6.00 du logiciel. Vous pouvez utiliser n'importe laquelle des méthodes précédentes pour obtenir le nouveau fichier.

Vous devez attribuer une adresse IP au serveur AXIS 540/640, comme cela est décrit dans la section *Attribution d'une adresse IP*, à la page 34, avant d'utiliser cette méthode de mise à jour.

Suivez les procédures ci-dessous pour mettre à jour le serveur AXIS 540/640 :

Attention !

- ❑ N'interrompez pas le transfert de fichiers. Si vous l'interrompez, vous devrez confier le serveur AXIS 540/640 à votre revendeur afin qu'il le réinitialise.
1. Connectez-vous au serveur AXIS 540/640 en entrant la commande :
`ftp <nom hôte>`, ou `ftp <adresse IP>`
 2. Le système vous demande d'entrer votre ID utilisateur et votre mot de passe. Utilisez l'ID utilisateur `root`, dont le mot de passe par défaut est `pass`.
 3. Entrez la commande `binary` afin de passer en mode de transfert binaire.
 4. Entrez la commande `put <nom logiciel> flash`, où `<nom logiciel>` correspond au nom du nouveau logiciel du serveur d'impression, par exemple `540_600.bin`.
 5. Attendez que l'opération de chargement de la mémoire flash soit terminée. Cela prend généralement entre 1 et 4 minutes. Le système redémarre automatiquement en chargeant la nouvelle version du logiciel du serveur d'impression.
 6. Déconnectez-vous en utilisant la commande `quit`, `bye` ou `exit` selon la version de FTP que vous utilisez.

- Note:** En cas de problème empêchant la mise à niveau via le réseau, il peut alors être nécessaire de charger la mémoire Flash via le port parallèle LPT1. Dans ce cas, il est conseillé de vous adresser à votre revendeur.

Mise à jour à l'aide de AXIS NetPilot

Cette méthode est conseillée pour la mise à jour de la mémoire flash dans les réseaux NetWare. Un assistant de mise à jour est disponible pour vous guider au cours de la procédure.

Suivez les instructions ci-dessous pour mettre à jour vos serveurs d'impression :

1. Procurez-vous le fichier du microprogramme, à l'aide de l'une des méthodes présentées à la page 163.
2. Placez le fichier dans le dossier 'Upgrade (Mise à jour)' d'AXIS NetPilot. Ce dossier se trouve dans le même dossier que le programme AXIS NetPilot et a été créé lors de l'installation d'AXIS NetPilot sur le client.
3. Lancez l'assistant de mise à jour en cliquant sur l'icône **Upgrade** de la barre d'outils AXIS NetPilot.
4. Procédez à l'installation en suivant les instructions de l'assistant de mise à jour.

Pour obtenir plus d'informations, reportez-vous à l'aide en ligne d'AXIS NetPilot.

Annexe A Bouton Test

Le bouton Test, placé à droite sur la face avant du serveur AXIS 540/640, est utilisé pour :

- Imprimer une page de test et contrôler la connexion à l'imprimante.
- Imprimer une liste de paramètres, en indiquant les réglages courants du serveur AXIS 540/640.
- Restaurer les valeurs usine par défaut des paramètres du serveur AXIS 540/640 :

Page de test

Appuyez une fois sur le bouton Test pour imprimer une page de test. Si la page de test s'imprime, l'interface parallèle fonctionne correctement. La page de test imprimée contient des informations de base sur le serveur AXIS 540/640. Il est recommandé d'imprimer une page de test à chaque fois que vous connectez le serveur AXIS 540/640 à une imprimante.

Liste de paramètres

Appuyez deux fois sur le bouton Test pour imprimer une liste de paramètres affichant les réglages courants du serveur AXIS 540/640. Cette liste contient la description complète de tous les paramètres et de leur état actuel. Reportez-vous à l'*Annexe B - Liste de paramètres*, à la page 169.

Si vous souhaitez modifier l'un des paramètres, utilisez l'une des méthodes décrites dans la *Section 9 Gestion et configuration*, à la page 121.

Paramètres d'usine par défaut

Suivez les instructions ci-dessous pour restaurer les valeurs d'usine par défaut des paramètres du serveur AXIS 540/640 :

1. Enlevez le boîtier d'alimentation externe pour éteindre le serveur AXIS 540/640..

2. Appuyez sur le bouton Test et maintenez-le enfoncé tandis que vous reconnectez le boîtier d'alimentation externe, jusqu'à ce que le voyant réseau commence à clignoter à intervalles d'une seconde. Cela doit durer au moins 5 secondes.
3. Relâchez le bouton Test et attendez que le voyant réseau ait clignoté au moins cinq fois.
4. Appuyez à nouveau sur le bouton Test et maintenez-le enfoncé jusqu'à ce que le voyant réseau reste allumé.
5. Redémarrez le serveur AXIS 540/640 en le mettant hors tension, puis de nouveau sous tension.

Les paramètres d'usine par défaut du serveur AXIS 540/640 ont été restaurés.

- Note:** Tous les paramètres sont restaurés, excepté Node Address (adresse réseau) (NODE_ADDR) et Internet Address (adresse Internet) (IP_ADDR). Si vous souhaitez modifier ces paramètres, utilisez AXIS NetPilot ou un navigateur Web standard. Reportez-vous à la *Section 9 Gestion et configuration*, à la page 121.

Annexe B Liste de paramètres

Cette annexe présente la liste des paramètres du serveur AXIS 540/640. Reportez-vous au manuel de référence technique du serveur d'impression réseau AXIS pour obtenir une description complète des paramètres. Vous pouvez également accéder à la page d'accueil du site Web d'Axis à l'adresse <http://www.axis.com/>, à partir de laquelle vous pouvez télécharger les dernières informations techniques.

Fichier *Config*

La colonne de gauche présente les paramètres et leurs valeurs par défaut tels qu'ils sont définis dans le fichier *config*; la colonne de droite affiche le nom des paramètres tels qu'ils apparaissent dans les pages Web internes.

Lorsque vous les modifiez, la plupart des paramètres prennent effet pour le travail d'impression suivant. Si la mention *Redémarrage obligatoire* apparaît dans une description de paramètre, vous devez relancer le serveur AXIS 540/640 avant que le nouveau réglage de ce paramètre ne prenne effet.

Reportez-vous à la *Section 9 Gestion et configuration*, à la page 121 pour obtenir plus d'informations sur la modification des paramètres.

- Note:** Les paramètres de mots de passe, ROOT_PWD et PROS_PWD, apparaissent uniquement lorsque vous êtes connecté au serveur AXIS 540/640 à l'aide du mot de passe *root.* Les paramètres de mots de passe ne seront pas imprimés lorsque vous imprimerez la liste de paramètres à l'aide du bouton Test.

--- GENERAL MENU

NODE_ADDR.	: 00 40 8C 10 00 86	Node Address (Adresse réseau)
PS_NAME.	: AXIS100086	Print Server Name (Nom du serveur d'impression) (<i>100086 représente les six derniers chiffres du numéro de série</i>)
ROOT_PWD.	: pass	Root Password (Mot de passe de superutilisateur)
USERS.	:	User and Printer Access List (Liste des accès à l'imprimante et des utilisateurs)
BASE_URL.	: www.axis.com	Base URL (URL de base)
AXIS_PRINT_SYSTEM.	: YES (YES, NO)	Enable compatibility with AXIS Print System (Active la compatibilité avec AXIS Print System).
S_ROUTE.	: AUTO (OFF, SINGLE, ALL, AUTO)	Token Ring Source Routing Mode (<i>AXIS 640/642 only</i>)
HP_JETADMIN.	: NO (YES, NO)	HP JetAdmin Support (Support HP JetAdmin)
DEF_OUT.	: PR1 (PR1, PR2, PR3, PR4, PR5, PR6, PR7, PR8, LPT1)	Internal Printout Destination (Destination de l'impression interne)
SYS_LOC.	:	System Location (Emplacement du système)
SYS_CONT.	:	System Contact (Contact système)

--- TCP/IP MENU

TCP_ENB.	: YES	TCP/IP Enabled (Protocole TCP/IP activé)
INT_ADDR.	: 0 0 0 0	Internet Address (Adresse Internet)
DEF_ROUT.	: 0 0 0 0	Default Router Address (Adresse du routeur par défaut) (<i>0.0.0.0 en l'absence de routeur</i>)
NET_MASK.	: 0 0 0 0	Masque réseau (<i>par exemple 255.255.255.0 pour la catégorie C, 0.0.0.0 pour une détection auto</i>)
PROS_PWD.	: netprinter	PROS Password (Mot de passe du protocole PROS)
PROS_PRT.	: 35	PROS TCP Port Number (Numéro de port PROS TCP)
LPD_BANN.	: OFF (OFF, AUTO, LAST)	LPD Banner Page Mode (Mode page de garde LPD)
DHCP_ENB.	: YES	DHCP Enabled (Protocole DHCP activé)
BOOTP_ENB.	: YES	BOOTP Enabled (Protocole BOOTP activé)
RARP_ENB.	: YES	RARP Enabled (Protocole RARP activé)
WINS_ENB.	: YES	WINS Enabled (Protocole WINS activé)
WINS_ADDR1.	: 0 0 0 0	Primary WINS server Address (Adresse du serveur principal WINS)
WINS_ADDR2.	: 0 0 0 0	Secondary WINS server Address (Adresse du serveur secondaire WINS)
NBT_SCOPE_ID.	:	NBT Scope ID (ID étendue NBT) (définit l'étendue NetBIOS à utiliser avec l'inscription de noms WINS)
DNS_ENB.	: YES	DNS Enabled (DNS activé)
DNS_ADDR1.	: 0 0 0 0	Primary DNS server Address (Adresse du serveur DNS principal)
DNS_ADDR2.	: 0 0 0 0	Secondary DNS server Address (Adresse du serveur DNS secondaire)
DOMAIN_NAME.	:	Domain Name (Nom de domaine) (définit le domaine auquel appartient le serveur AXIS 540/640)
SLP_SCOPE_LIST.	: DEFAULT	Définit l'étendue SLP à laquelle appartient le serveur AXIS 540/640.
RTN_OPT.	: NO	Reverse Telnet Options Enabled (Options Reverse Telnet activées)
RTEL_PR1.	: 0	PR1 Reverse Telnet Port Number (Numéro de port Reverse Telnet PR1)
RTEL_PR2.	: 0	PR2 Reverse Telnet Port Number (Numéro de port Reverse Telnet PR2)
RTEL_PR3.	: 0	PR3 Reverse Telnet Port Number (Numéro de port Reverse Telnet PR3)
RTEL_PR4.	: 0	PR4 Reverse Telnet Port Number (Numéro de port Reverse Telnet PR4)
RTEL_PR5.	: 0	PR5 Reverse Telnet Port Number (Numéro de port Reverse Telnet PR5)
RTEL_PR6.	: 0	PR6 Reverse Telnet Port Number (Numéro de port Reverse Telnet PR6)
RTEL_PR7.	: 0	PR7 Reverse Telnet Port Number (Numéro de port Reverse Telnet PR7)
RTEL_PR8.	: 0	PR8 Reverse Telnet Port Number (Numéro de port Reverse Telnet PR8)

--- SNMP MENU

READ_COM.	: public	Read Community (Communauté Lecture)
WRT_COM.	: pass	Read/Write Community (Communauté Lecture/Ecriture)
TRAPADDR.	: 0 0 0 0	Trap Address (Adresse de branchement)
TRAP_COM.	: public	Trap Community (Communauté d'interception)
SYS_NAME.	:	System Name (Nom du système)
SNMP_AUT.	: DISABLE (DISABLE, ENABLE)	Authentication Failure Trap (Interception d'échec d'authentification)
TRAP_PRT.	: DISABLE (DISABLE, ENABLE)	Printer Failure Trap (Interception de panne d'imprimante)

NetWare

Windows

OS/2

Macintosh

UNIX

--- NETWARE MENU		
NETW_ENB.	: YES	NetWare Enabled (Protocole NetWare activé)
NETW_TRANSPORT_PROTOCOL.	: DUAL_STACK (IPX_ONLY, IP_ONLY, DUAL_STACK)	NetWare Transport protocols Enabled (Protocoles de transport NetWare activés)
JOB_CHECK_DELAY.	: 5	Job Check Delay (Délai de contrôle du travail) (intervalle de sondage des files d'attente du serveur d'impression)
CONF_CHECK_DELAY.	: 300	Configuration Check Delay (Délai de contrôle de configuration) (intervalle entre les contrôles de configuration automatique)
FR_802_3.	: YES	IEEE 802.3 Frame Type Enabled (Trame de type IEEE 802.3 activée)
FR_ETH_2.	: YES	Ethernet II Frame Type Enabled (Trame de type Ethernet II activée)
FR_802_2.	: YES	IEEE 802.2 Frame Type Enabled (Trame de type IEEE 802.2 activée)
FR_SNAP.	: YES	SNAP Frame Type Enabled (Trame de type SNAP activée)
NCP_BURST_MODE.	: YES	NCP Burst Mode Enabled (Mode NCP Burst activé) (<i>Redémarrage obligatoire</i>)
PSERVER_NDS.	:	PSERVER NDS (arborescence NDS et nom du serveur d'impression, incluant le contexte. Vous pouvez également remplacer l'arborescence NDS par un nom de serveur de fichiers, une adresse IP de serveur de fichiers ou un nom d'hôte de serveur de fichier spécifique). Exemple (arborescence) : TREE:NW5_TREE DevDept.acme Exemple (serveur de fichiers) : Serveur_fichiers_spécifique DevDept.acme
PSERVER_BINDERY1.	:	PSERVER Bindery 1 (nom du serveur de fichiers Bindery)
PSERVER_BINDERY2.	:	PSERVER Bindery 2 (nom du serveur de fichiers Bindery)
PSERVER_BINDERY3.	:	PSERVER Bindery 3 (nom du serveur de fichiers Bindery)
PSERVER_BINDERY4.	:	PSERVER Bindery 4 (nom du serveur de fichiers Bindery)
PSERVER_BINDERY5.	:	PSERVER Bindery 5 (nom du serveur de fichiers Bindery)
PSERVER_BINDERY6.	:	PSERVER Bindery 6 (nom du serveur de fichiers Bindery)
PSERVER_BINDERY7.	:	PSERVER Bindery 7 (nom du serveur de fichiers Bindery)
PSERVER_BINDERY8.	:	PSERVER Bindery 8 (nom du serveur de fichiers Bindery)
PSERVER_BINDERY9.	:	PSERVER Bindery 9 (nom du serveur de fichiers Bindery)
PSERVER_BINDERY10.	:	PSERVER Bindery 10 (nom du serveur de fichiers Bindery)
PSERVER_BINDERY11.	:	PSERVER Bindery 11 (nom du serveur de fichiers Bindery)
PSERVER_BINDERY12.	:	PSERVER Bindery 12 (nom du serveur de fichiers Bindery)
PSERVER_BINDERY13.	:	PSERVER Bindery 13 (nom du serveur de fichiers Bindery)
PSERVER_BINDERY14.	:	PSERVER Bindery 14 (nom du serveur de fichiers Bindery)
PSERVER_BINDERY15.	:	PSERVER Bindery 15 (nom du serveur de fichiers Bindery)
PSERVER_BINDERY16.	:	PSERVER Bindery 16 (nom du serveur de fichiers Bindery)
NPRINT1.	:	NPRINT/RPRINT 1 (nom et numéro de connecteur d'extension du serveur d'impression)
NPRINT2.	:	NPRINT/RPRINT 2 (nom et numéro de connecteur d'extension du serveur d'impression)
NPRINT3.	:	NPRINT/RPRINT 3 (nom et numéro de connecteur d'extension du serveur d'impression)
NPRINT4.	:	NPRINT/RPRINT 4 (nom et numéro de connecteur d'extension du serveur d'impression)
NPRINT5.	:	NPRINT/RPRINT 5 (nom et numéro de connecteur d'extension du serveur d'impression)
NPRINT6.	:	NPRINT/RPRINT 6 (nom et numéro de connecteur d'extension du serveur d'impression)
NPRINT7.	:	NPRINT/RPRINT 7 (nom et numéro de connecteur d'extension du serveur d'impression)
NPRINT8.	:	NPRINT/RPRINT 8 (nom et numéro de connecteur d'extension du serveur d'impression)

--- NetBIOS/NetBEUI MENU		
LSLM_ENB.	: YES	NetBIOS/NetBEUI Enabled (Protocole NetBIOS/NetBEUI activé)
NB_FR_TYPE.	: FR_AUTO (FR_AUTO, FR_802_2, FR_DIX)	NetBIOS Frame Type (Type de trame NetBIOS) (<i>Redémarrage obligatoire</i>)
LPRINT_1.	: AX100086.LP1	Name Printer 1 (Nom de l'imprimante 1) (<i>100086 représente les six derniers chiffres du numéro de série</i>)
LLOGIC_1.	: PR1 (PR1, PR2, PR3, PR4, PR5, PR6, PR7, PR8, LPT1)	Logical Printer for Printer 1 (Imprimante logique pour l'imprimante 1)
LPRINT_2.	:	Name Printer 2 (Nom de l'imprimante 2) (<i>100086 représente les six derniers chiffres du numéro de série</i>)
LLOGIC_2.	: PR2 (PR1, PR2, PR3, PR4, PR5, PR6, PR7, PR8, LPT1)	Logical Printer for Printer 2 (Imprimante logique pour l'imprimante 2)
LPRINT_3.	:	Name Printer 3 (Nom de l'imprimante 3) (<i>100086 représente les six derniers chiffres du numéro de série</i>)
LLOGIC_3.	: PR3 (PR1, PR2, PR3, PR4, PR5, PR6, PR7, PR8, LPT1)	Logical Printer for Printer 3 (Imprimante logique pour l'imprimante 3)
LPRINT_4.	:	Name Printer 4 (Nom de l'imprimante 4)
LLOGIC_4.	: PR4 (PR1, PR2, PR3, PR4, PR5, PR6, PR7, PR8, LPT1)	Logical Printer for Printer 4 (Imprimante logique pour l'imprimante 4)
LPRINT_5.	:	Name Printer 5 (Nom de l'imprimante 5)
LLOGIC_5.	: PR5 (PR1, PR2, PR3, PR4, PR5, PR6, PR7, PR8, LPT1)	Logical Printer for Printer 5 (Imprimante logique pour l'imprimante 5)
LPRINT_6.	:	Name Printer 6 (Nom de l'imprimante 6)
LLOGIC_6.	: PR6 (PR1, PR2, PR3, PR4, PR5, PR6, PR7, PR8, LPT1)	Logical Printer for Printer 6 (Imprimante logique pour l'imprimante 6)
LPRINT_7.	:	Name Printer 7 (Nom de l'imprimante 7)
LLOGIC_7.	: PR7 (PR1, PR2, PR3, PR4, PR5, PR6, PR7, PR8, LPT1)	Logical Printer for Printer 7 (Imprimante logique pour l'imprimante 7)
LPRINT_8.	:	Name Printer 8 (Nom de l'imprimante 8)
LLOGIC_8.	: PR8 (PR1, PR2, PR3, PR4, PR5, PR6, PR7, PR8, LPT1)	Logical Printer for Printer 8 (Imprimante logique pour l'imprimante 8)
--- APPLETalk MENU (AXIS 540+ et AXIS 542+ uniquement)		
ATLK_ENB.	: YES	AppleTalk Enabled (Protocole AppleTalk activé)
ATK_ZONE.	:	AppleTalk Zone (Zone AppleTalk)
ZONER_EN.	: YES	HP Zoner Enabled (HP Zoner activé)
ATK_FONT.	: DEFAULT (DEFAULT, 35N, ALL)	Font (Police) (jeu de polices PostScript)
APRINT_1.	: AXIS100086_LPT1	Name Printer 1 (Nom de l'imprimante 1) (<i>100086 représente les six derniers chiffres du numéro de série</i>)
ATYPE_1.	: LaserWriter	Type Printer 1 (Type de l'imprimante 1)
ALOGIC_1.	: PR1 (PR1, PR2, PR3, PR4, PR5, PR6, PR7, PR8, LPT1)	Logical Printer for Printer (Imprimante logique pour l'imprimante)
BINARY_TYPE_1.	: TBCP (TBCP, BCP, NONE)	Binary Protocol for APRINT_1 (Protocole binaire pour APRINT_1)
APRINT_2.	: AXIS100086_2	Name Printer 2 (Nom de l'imprimante 2)
ATYPE_2.	:	Type Printer 2 (Type de l'imprimante 2)
ALOGIC_2.	: PR2 (PR1, PR2, PR3, PR4, PR5, PR6, PR7, PR8, LPT1)	Logical Printer for Printer 2 (Imprimante logique pour l'imprimante 2)
BINARY_TYPE_2.	: TBCP (TBCP, BCP, NONE)	Binary Protocol for APRINT_2 (Protocole binaire pour APRINT_2)

--- PRINTER1 MENU

PR1_IN.	: AUTO (NONE, AUTO)	Read Back Port (Port de renvoi) (renvoi d'informations)
PR1_BEF.	:	String Before Print Job (Chaînes de caractères avant un travail d'impression)
PR1_STR.	:	String Substitutions (Substitutions de chaînes de caractères)
PR1_CSET.	: NONE (NONE, ISO>IBM, 7UK>IBM, 7SW>IBM, 7GE>IBM, 7FR>IBM, 7ND>IBM, DEC>IBM)	Conversion des jeux de caractères
PR1_FILT.	: NONE (NONE, POSTSCR, AUTO_PS)	Printer Language Translation (Traduction du langage de l'imprimante)
PR1_AFT.	:	String After Print Job (Chaînes de caractères après un travail d'impression)
PR1_DUMP.	: NO	Hex Dump Mode Enabled (Mode Hex Dump activé)
PR1_SIZE.	: A4 (A4, LETTER, LEGAL, EXECUT)	PostScript Page Size (Format de la page PostScript)
PR1_ORNT.	: PORTR (PORTR, LANDS, R_PORTR, R_LANDS)	PostScript Page Orientation (Orientation de la page PostScript)
PR1_FORM.	: 66 0 100 60 30 50	PostScript Page Format (Présentation de la page PostScript) (MPL, MPP, CPI, LPI, LM, TM)
PR1_FONT.	:	PostScript Font (Police PostScript) (Courier si aucune police n'est spécifiée)

--- PRINTER2 MENU

PR2_IN.	: AUTO (NONE, AUTO)	Read back Port (Port de renvoi) (renvoi d'informations)
PR2_BEF.	:	String Before Print Job (Chaînes de caractères avant un travail d'impression)
PR2_STR.	:	String Substitutions (Substitutions de chaînes de caractères)
PR2_CSET.	: NONE (NONE, ISO>IBM, 7UK>IBM, 7SW>IBM, 7GE>IBM, 7FR>IBM, 7ND>IBM, DEC>IBM)	Conversion des jeux de caractères
PR2_FILT.	: NONE (NONE, POSTSCR, AUTO_PS)	Printer Language Translation (Traduction du langage de l'imprimante)
PR2_AFT.	:	String After Print Job (Chaînes de caractères après un travail d'impression)
PR2_DUMP.	: NO	Hex Dump Mode Enabled (Mode Hex Dump activé)
PR2_SIZE.	: A4 (A4, LETTER, LEGAL, EXECUT)	PostScript Page Size (Format de la page PostScript)
PR2_ORNT.	: PORTR (PORTR, LANDS, R_PORTR, R_LANDS)	PostScript Page Orientation (Orientation de la page PostScript)
PR2_FORM.	: 66 0 100 60 30 50	PostScript Page Format (Présentation de la page PostScript) (MPL, MPP, CPI, LPI, LM, TM)
PR2_FONT.	:	PostScript Font (Police PostScript) (Courier si aucune police n'est spécifiée)

--- PRINTER3 MENU		
PR3_IN.	: AUTO (NONE, AUTO)	Read Back Port (Port de renvoi) (renvoi d'informations)
PR3_BEF.	:	String Before Print Job (Chaînes de caractères avant un travail d'impression)
PR3_STR.	:	String Substitutions (Substitutions de chaînes de caractères)
PR3_CSET.	: NONE (NONE, ISO>IBM, 7UK>IBM, 7SW>IBM, 7GE>IBM, 7FR>IBM, 7ND>IBM, DEC>IBM)	Character Set Conversion (Conversion des jeux de caractères)
PR3_FILT.	: NONE (NONE, POSTSCR, AUTO_PS)	Printer Language Translation (Traduction du langage de l'imprimante)
PR3_AFT.	:	String After Print Job (Chaînes de caractères après un travail d'impression)
PR3_DUMP.	: NO	Hex Dump Mode Enabled (Mode Hex Dump activé)
PR3_SIZE.	: A4 (A4, LETTER, LEGAL, EXECUT)	PostScript Page Size (Format de la page PostScript)
PR3_ORNT.	: PORTR (PORTR, LANDS, R_PORTR, R_LANDS)	PostScript Page Orientation (Orientation de la page PostScript)
PR3_FORM.	: 66 0 100 60 30 50	PostScript Page Format (Présentation de la page PostScript) (MPL, MPP, CPI, LPI, LM, TM)
PR3_FONT.	:	PostScript Font (Police PostScript) (Courier si aucune police n'est spécifiée)
--- PRINTER4 MENU		
PR4_IN.	: AUTO (NONE, AUTO)	Read Back Port (Port de renvoi) (renvoi d'informations)
PR4_BEF.	:	String Before Print Job (Chaînes de caractères avant un travail d'impression)
PR4_STR.	:	String Substitutions (Substitutions de chaînes de caractères)
PR4_CSET.	: NONE (NONE, ISO>IBM, 7UK>IBM, 7SW>IBM, 7GE>IBM, 7FR>IBM, 7ND>IBM, DEC>IBM)	Character Set Conversion (Conversion des jeux de caractères)
PR4_FILT.	: NONE (NONE, POSTSCR, AUTO_PS)	Printer Language Translation (Traduction du langage de l'imprimante)
PR4_AFT.	:	String After Print Job (Chaînes de caractères après un travail d'impression)
PR4_DUMP.	: NO	Hex Dump Mode Enabled (Mode Hex Dump activé)
PR4_SIZE.	: A4 (A4, LETTER, LEGAL, EXECUT)	PostScript Page Size (Format de la page PostScript)
PR4_ORNT.	: PORTR (PORTR, LANDS, R_PORTR, R_LANDS)	PostScript Page Orientation (Orientation de la page PostScript)
PR4_FORM.	: 66 0 100 60 30 50	PostScript Page Format (Présentation de la page PostScript) (MPL, MPP, CPI, LPI, LM, TM)
PR4_FONT.	:	PostScript Font (Police PostScript) (Courier si aucune police n'est spécifiée)

```

--- PRINTER5 MENU
PR5_IN.      : AUTO      (NONE, AUTO)      Read Back Port (Port de renvoi)
                                                    (renvoi d'informations)
PR5_BEFF.    :                                                    String Before Print Job (Chaînes de caractères avant un travail
                                                    d'impression)
PR5_STR.     : 010A020D0A      String Substitutions (Substitutions de chaînes de caractères)
PR5_CSET.    : NONE          (NONE, ISO>IBM, 7UK>IBM, 7SW>IBM,
7GE>IBM, 7FR>IBM, 7ND>IBM, DEC>IBM) Character Set Conversion (Conversion des jeux de caractères)
PR5_FILT.    : NONE          (NONE, POSTSCR, AUTO_PS) Printer Language Translation (Traduction du langage de l'imprimante)
PR5_AFT.     :                                                    String After Print Job (Chaînes de caractères après un travail d'impression)
PR5_DUMP.    : NO                                                    Hex Dump Mode Enabled (Mode Hex Dump activé)
PR5_SIZE.    : A4            (A4, LETTER, LEGAL, EXECUT) PostScript Page Size (Format de la page PostScript)
PR5_ORNT.    : PORTR        (PORTR, LANDS, R_PORTR, R_LANDS) PostScript Page Orientation (Orientation de la page PostScript)
PR5_FORM.    : 66 0 100 60 30 50 PostScript Page Format (Présentation de la page PostScript)
                                                    (MPL, MPP, CPI, LPI, LM, TM)
PR5_FONT.    :                                                    PostScript Font (Police PostScript)
                                                    (Courier si aucune police n'est spécifiée)

```

```

--- PRINTER6 MENU
PR6_IN.      : AUTO      (NONE, AUTO)      Read Back Port (Port de renvoi)
                                                    (renvoi d'informations)
PR6_BEFF.    :                                                    String Before Print Job (Chaînes de caractères avant un travail
                                                    d'impression)
PR6_STR.     : 010A020D0A      String Substitutions (Substitutions de chaînes de caractères)
PR6_CSET.    : NONE          (NONE, ISO>IBM, 7UK>IBM, 7SW>IBM,
7GE>IBM, 7FR>IBM, 7ND>IBM, DEC>IBM) Character Set Conversion (Conversion des jeux de caractères)
PR6_FILT.    : NONE          (NONE, POSTSCR, AUTO_PS) Printer Language Translation (Traduction du langage de l'imprimante)
PR6_AFT.     :                                                    String After Print Job (Chaînes de caractères après un travail d'impression)
PR6_DUMP.    : NO                                                    Hex Dump Mode Enabled (Mode Hex Dump activé)
PR6_SIZE.    : A4            (A4, LETTER, LEGAL, EXECUT) PostScript Page Size (Format de la page PostScript)
PR6_ORNT.    : PORTR        (PORTR, LANDS, R_PORTR, R_LANDS) PostScript Page Orientation (Orientation de la page PostScript)
PR6_FORM.    : 66 0 100 60 30 50 PostScript Page Format (Présentation de la page PostScript)
                                                    (MPL, MPP, CPI, LPI, LM, TM)
PR6_FONT.    :                                                    PostScript Font (Police PostScript)
                                                    (Courier si aucune police n'est spécifiée)

```

--- PRINTER7 MENU

PR7_IN.	: AUTO (NONE, AUTO)	Read Back Port (Port de renvoi) (renvoi d'informations)
PR7_BEF.	:	String Before Print Job (Chaînes de caractères avant un travail d'impression)
PR7_STR.	: 010A020D0A	String Substitutions (Substitutions de chaînes de caractères)
PR7_CSET.	: NONE (NONE, ISO>IBM, 7UK>IBM, 7SW>IBM, 7GE>IBM, 7FR>IBM, 7ND>IBM, DEC>IBM)	Character Set Conversion (Conversion des jeux de caractères)
PR7_FILT.	: NONE (NONE, POSTSCR, AUTO_PS)	Printer Language Translation (Traduction du langage de l'imprimante)
PR7_AFT.	:	String After Print Job (Chaînes de caractères après un travail d'impression)
PR7_DUMP.	: NO	Hex Dump Mode Enabled (Mode Hex Dump activé)
PR7_SIZE.	: A4 (A4, LETTER, LEGAL, EXECUT)	PostScript Page Size (Format de la page PostScript)
PR7_ORNT.	: PORTR (PORTR, LANDS, R_PORTR, R_LANDS)	PostScript Page Orientation (Orientation de la page PostScript)
PR7_FORM.	: 66 0 100 60 30 50	PostScript Page Format (Présentation de la page PostScript) (MPL, MPP, CPI, LPI, LM, TM)
PR7_FONT.	:	PostScript Font (Police PostScript) (Courier si aucune police n'est spécifiée)

--- PRINTER8 MENU

PR8_IN.	: AUTO (NONE, AUTO)	Read Back Port (Port de renvoi) (renvoi d'informations)
PR8_BEF.	:	String Before Print Job (Chaînes de caractères avant un travail d'impression)
PR8_STR.	: 010A020D0A	String Substitutions (Substitutions de chaînes de caractères)
PR8_CSET.	: NONE (NONE, ISO>IBM, 7UK>IBM, 7SW>IBM, 7GE>IBM, 7FR>IBM, 7ND>IBM, DEC>IBM)	Character Set Conversion (Conversion des jeux de caractères)
PR8_FILT.	: POSTSCR (NONE, POSTSCR, AUTO_PS)	Printer Language Translation (Traduction du langage de l'imprimante)
PR8_AFT.	:	String After Print Job (Chaînes de caractères après un travail d'impression)
PR8_DUMP.	: NO	Hex Dump Mode Enabled (Mode Hex Dump activé)
PR8_SIZE.	: A4 (A4, LETTER, LEGAL, EXECUT)	PostScript Page Size (Format de la page PostScript)
PR8_ORNT.	: PORTR (PORTR, LANDS, R_PORTR, R_LANDS)	PostScript Page Orientation (Orientation de la page PostScript)
PR8_FORM.	: 66 0 100 60 30 50	PostScript Page Format (Présentation de la page PostScript) (MPL, MPP, CPI, LPI, LM, TM)
PR8_FONT.	:	PostScript Font (Police PostScript) (Courier si aucune police n'est spécifiée)

NetWare

--- LPT1 Menu

L1_CENTR.	: HISPEED (IBM_PC, STNDRD, FAST, HISPEED)	Centronics Interface Timing LPT1 (LPT1 Synchronisation de l'interface Centronics)
L1_BSYTM.	: 60	Busy Status Time-Out LPT1 (LPT1 Temporisation de l'état occupé) (détection de tous les états désactivée si cette valeur est réglée sur 0)
L1_MGM_INFO.	: AUTO (DISABLE, AUTO)	Printer Management Information LPT1 (LPT1 Informations de gestion sur les imprimantes)
L1_COMMENT.	:	Commentaire utilisateur facultatif décrivant l'imprimante sur LPT1

Windows

OS/2

Macintosh

UNIX

Annexe C Caractéristiques techniques

Systèmes supportés

- Novell NetWare : Versions 3.11, 3.12, 4.10 et supérieures, prenant en charge NDS et l'émulation de Bindery. Gère jusqu'à 16 serveurs de fichiers en mode Bindery et 96 files d'attente à l'impression.
NDPS pris en charge par les versions 4.11 et supérieures.
Gère NetWare5 et Pur IP.
Accepte la fonction de messages utilisateur.
Modes d'impression : RPRINTER/NPRINTER, PSERVER.
- Microsoft LAN Manager : LAN Manager version 2.0c et supérieure, fonctionnant sous OS/2 version 1.3 et supérieure.
- IBM LAN Server : LAN Server version 1.3 et supérieure, fonctionnant sous OS/2 version 1.3 et supérieure, notamment OS/2 Warp, OS/2 Warp Connect.
- Microsoft Windows : Windows NT version 3.5 et supérieure, Windows 2000, Windows for Workgroups, Windows 95, Windows 98.
- LANtastic : LANtastic 7.0, à partir de n'importe quel client Windows supporté, défini ci-dessus.
Tous les systèmes prenant en charge la suite de protocoles TCP/IP, notamment :
- Les systèmes BSD : BSD 4.2, 4.3, 4.4, SunOS4 (Solaris 1.x), DEC Ultrix etc.
- Systèmes System V : R3, R4, AT&T, Interactive, SCO, SunOS5 (Solaris 2.x), HP-UX, IBM AIX, Silicon Graphics IRIX, DEC Alpha OSF/1, BULL (BOS, AIX).
- Autres systèmes : IBM (MVS, VM, VSE, OS/400), DEC VMS, recommandations pour les autres systèmes.
- Modes d'impression : LPD, FTP, PROS ("named pipe" et "filtered"), Reverse Telnet.
- Apple EtherTalk : **(AXIS 540+/AXIS 542+ uniquement)** Mode d'impression : AppleTalk Phase 2.
- WWW : Netscape Navigator 3.0 et version supérieure ; MS Internet Explorer 3.0 et version supérieure.

Protocoles pris en charge

- NetWare : IPX, SAP, RIP, SPX, SNMP, NCP (étendu avec NDS), NLSP, DIAG, IP.
- Windows et OS/2 : NetBIOS/NetBEUI ou TCP/IP, WINS.

LANtastic NetBIOS/NetBEUI.

TCP/IP : LPD, FTP, Telnet, Reverse Telnet, PROS, BOOTP, ARP, RARP, DHCP
ICMP, IP, TCP, UDP, HTTP, SNMP, TFTP, SLPv2, Dynamic DNS, IPP.

Apple EtherTalk : **(AXIS 540+/AXIS 542+ uniquement)** AARP, ATP, DDP, NBP, PAP,
RTMP, ZIP.

Gestion du réseau	Compatible SNMP-MIB II (sous UDP/IP et IPX), compatible avec la MIB de ressources d'hôte (sous UDP/IP et IPX), MIB d'entreprise privée comprise. LAN Network Manager pour OS/2, statut du serveur d'impression dans NWAdmin/PCONSOLE.
Matériel	Contrôleur RISC 32 bits, mémoire Flash 1 Mo. RAM de 256 Ko.
Connexion logique AXIS 540+/542+	Exécution simultanée de toutes les combinaisons de protocoles pris en charge. Utilisation simultanée des types de trame IEEE802.2, IEEE802.3, SNAP et Ethernet II.
AXIS 640/642	Exécution simultanée de toutes les combinaisons de protocoles pris en charge. Utilisation simultanée des types de trame IEEE802.2 et IEEE802.5 (et support de la version Early Token 16 Mbps).
Connexions AXIS 540+	10baseT (câble à paire torsadée) Ethernet
AXIS 542+	10base2 (câble fin) Ethernet
AXIS 640	Média type 3/RJ45/UTP. Câble pour réseau Token Ring 4 et 16 Mbps.
AXIS 642	Média type 1/DB9/STP. Câble pour réseau Token Ring 4 et 16 Mbps.
Sécurité UNIX :	Mot de passe de superutilisateur. Liste des accès utilisateur et accès aux imprimantes.
NetWare :	Mots de passe codés.
Imprimantes logiques	Vous pouvez programmer les ports des imprimantes logiques pour convertir automatiquement des données ASCII en PostScript, ajouter des chaînes de caractères avant et après un travail d'impression, et convertir des jeux de caractères.
Imprimante parallèle	Un port parallèle grande vitesse compatible IEEE 1284, connecteur Centronics 36 broches. Débit soutenu de 400 Ko/s sous NetWare. Support bidirectionnel pour Apple, Reverse Telnet et PROS. Support ECP.

Panneau avant 2 voyants lumineux : Power (alimentation) et Network (réseau).
Bouton Test pour l'impression d'informations.
Commutateur à glissière pour la vitesse Token Ring (**AXIS 640/642
uniquement**)

NetWare

Windows

OS/2

Macintosh

UNIX

Consommation d'énergie	Alimentation électrique fournie par une source externe :	
	AXIS 540+	Maximum 170 mA à 12 Vcc (Type PS-A, 9 V, 300 mA). Alimentation électrique optionnelle fournie par l'imprimante (broche Centronics 18 : 5 Vcc, 300 mA).
	AXIS 542+	Maximum 170 mA à 15 Vcc (type PS-B, 12V, 500 mA).
AXIS 640/642	Maximum 170 mA à 15 Vcc (type PS-B, 12V, 500 mA).	
Dimensions	Hauteur x Largeur x Profondeur	
	AXIS 540+	2,7 x 5,6 x 11,8 cm
	AXIS 542+	2,7 x 7,2 x 11,8 cm
AXIS 640/642	2,7 x 5,6 x 11,8 cm	
Poids	0,12 kg	
Conditions de	Température : 5 à 40° C.	
	Humidité : 10 à 95 % sans condensation.	
Homologations		
	EMC :	EN 55022/1994, EN50082-1/1992. FCC Classe A.
	Sécurité :	EN 60950.



Annexe D Glossaire

- AIX** (Advanced Interactive eXecutive). Version du système d'exploitation UNIX d'IBM qui fonctionne sur plusieurs ordinateurs IBM, y compris des gros systèmes.
- ARP** (Address Resolution Protocol). Protocole de la suite de protocoles de réseau TCP/IP permettant au système de chercher une adresse physique sur le même réseau. Il est disponible sous UNIX, Windows 95, Windows 98 et Windows NT. Le protocole ARP ne peut pas être utilisé par l'intermédiaire de routeurs.
- BOOTP** (BOOT Protocol). Protocole TCP/IP utilisé pour le téléchargement des informations de démarrage, comme l'adresse IP vers des hôtes du réseau. Il est disponible uniquement sous UNIX. Le protocole BOOTP nécessite la présence d'un service BOOTP sur le système. Une requête transmise à un service BOOTP actif initialise une recherche de la table d'initialisation afin de localiser une entrée correspondant à l'adresse Ethernet du serveur d'impression. Si cette entrée existe, le service télécharge l'adresse IP sur le serveur d'impression.
- BSD** (Berkeley Software Distribution). Ajouts de Berkeley (Université de Californie) au système d'exploitation UNIX.
- Fichier *config*** Fichier qui réside dans la mémoire du serveur d'impression et qui contient tous les paramètres déterminant la fonctionnalité du serveur AXIS 540/640. L'édition du fichier *config* (modification du réglage des paramètres) vous permet de configurer le serveur AXIS 540/640 de manière à répondre aux besoins en impression du réseau.

- DHCP** (Dynamic Host Configuration Protocol). Le protocole DHCP est disponible sous Windows NT, NetWare 5 et UNIX ; il permet l'attribution automatique mais temporaire des adresses IP à partir d'un pool central. DHCP permet à l'hôte sélectionné d'attribuer et de télécharger automatiquement une adresse IP disponible au serveur d'impression ayant émis la demande. Il fournit également des données de validation définissant la durée de validité des adresses IP.
- Pour tirer tous les avantages de ce mode, le serveur AXIS 540/640 prend également en charge le protocole de résolution de nom d'hôte WINS disponible dans les réseaux Windows NT.
- DNS** (Domain Name Service). Reflète les noms des serveurs et les adresses dans un réseau.
- Mémoire Flash** Le logiciel du serveur d'impression est stocké en mémoire flash. Cette mémoire est fournie par une puce de silicium. A l'instar des autres périphériques ROM, elle ne nécessite aucune alimentation électrique pour conserver des données. Cependant, la mémoire flash est particulière car vous pouvez effacer puis écrire à nouveau ses données. Vous pouvez donc installer des mises à jour de logiciel pour votre serveur dès que celles-ci sont disponibles, sans avoir à remplacer le moindre composant. Le nouveau logiciel est simplement chargé dans le serveur sur le réseau.
- FTP** (File Transfer Protocol). Protocole TCP/IP utilisé pour la connexion à des serveurs réseau et le transfert de fichiers.
- HTML** (Hypertext Markup Language). Langage hypertexte standard utilisé pour la création de pages Web et d'autres documents hypertextes.
- HTTP** (Hypertext Transfer Protocol). Protocole TCP/IP pour la communication basée sur le Web.
- IP** (Internet Protocol). Protocole de couche session TCP/IP qui contrôle la transmission des paquets grâce au suivi des adresses IP, à l'acheminement des messages sortants et à l'identification des messages entrants.

LED (Light Emitting Diode). Voyant.

Imprimante logique L'imprimante logique se comporte comme un filtre entre le réseau et l'imprimante physique. Pour l'utilisateur, il s'agit d'une imprimante normale dotée de caractéristiques supplémentaires. Par exemple, un poste de travail UNIX peut envoyer uniquement un caractère de contrôle LF (saut de ligne) à une imprimante partagée qui attend les caractères de contrôle CR (retour chariot) et LF (saut de ligne). L'imprimante logique résout ce problème en ajoutant un retour chariot.

MIB (Management Information Base). Base de données d'informations de configuration de réseau utilisées par SNMP et CMIP pour contrôler ou modifier les réglages du réseau.

NCP (NetWare Core Protocol). Les clients réseau utilisent le protocole NCP pour demander les services de serveurs ; les serveurs utilisent NCP pour fournir des services, tels des services de fichiers ou d'impression.

NDS (NetWare Directory Services). Base de données hiérarchique qui gère les ressources réseau NetWare telles que les serveurs et les volumes.

RARP (Reverse Address Resolution Protocol). Protocole TCP/IP utilisé pour le téléchargement des adresses IP dans des réseaux UNIX. Il exige la présence d'un service RARP sur votre système et ne fonctionne que dans un segment de réseau unique. Une requête transmise à un service actif RARP initialise une recherche de la table d'adresse Ethernet afin de localiser une entrée correspondant à l'adresse Ethernet du serveur d'impression. Si cette entrée existe, le service télécharge l'adresse IP sur le serveur d'impression.

RISC (Reduced Instruction Set Computing). Processeur qui ne reconnaît qu'un nombre limité d'instructions de langage assembleur.

SAP (Service Advertising Protocol). Service de publicité de nom de réseau NetWare qui peut être utilisé par les serveurs de fichiers par exemple, pour faire connaître leur existence aux clients réseau.

SNMP	(Simple Network Management Protocol). Protocole TCP/IP de gestion et de contrôle des noeuds sur un réseau.	NetWare
TCP	(Transmission Control Protocol). Protocole de niveau transport orienté connexion, utilisé dans la suite de protocoles TCP/IP.	Windows
TFTP	(Trivial File Transport Protocol). Version simplifiée du protocole FTP utilisée par le serveur d'impression pour télécharger automatiquement les fichiers config.	OS/2
UNIX	Système d'exploitation 32 bits multi-utilisateur et multitâche initialement mis au point par AT&T.	Macintosh
URL	(Uniform Resource Locator). Moyen d'indiquer l'emplacement d'informations disponibles au public sur Internet.	UNIX
WINS	(Windows Internet Name Service). Serveur de noms NetBIOS qui associe des noms NetBIOS à des adresses IP attribuées dynamiquement.	
Assistant	Programme intuitif permettant d'automatiser une tâche par le biais d'une interaction avec l'utilisateur. L'assistant peut aider l'utilisateur à accomplir des tâches complexes exigeant un certain niveau de compétence ; il peut être aussi d'une grande utilité pour les utilisateurs expérimentés pour accélérer l'exécution de certaines tâches.	

Index

- A**
 Adresse Ethernet 34
 Adresse Internet 31
 Assistance technique 4
 Assistant de mise à jour 166
 axinstall 104
 AXIS NetPilot 134
 AXIS Print Monitor 75
 AXIS Print System 59
 AXIS Print Utility pour OS/2 93
 AXIS Print Utility pour Windows 82
- B**
 Bouton Test 18, 20, 167
- C**
 Commutateur de vitesse d'anneau 20
 Configuration
 Macintosh 97
 NetWare 47
 OS/2 90
 UNIX 103
 Windows 57
 Configuration de base
 AXIS NetPilot 30
 TCP/IP 34
 Connecteurs réseau 16
 Conversion de données ASCII en données PostScript 116
 Conversion des jeux de caractères 111
- D**
 DDNS 36
- Définition de l'adresse Internet
 ARP 39, 41
 BOOTP 45
 DHCP 38
 RARP 43
 Description physique 16
 AXIS 640/642 19
- E**
 ETRAX100 12
- F**
 Fichier Account 146, 147
 Fichier config 121, 169
 Fichier Status 146, 149
 Fonctions de chaîne 112
 FTP 144
- G**
 Guide d'installation 27
- H**
 HP JetAdmin 152
 HP Web JetAdmin 152
- I**
 Impression bidirectionnelle 119
 Imprimantes logiques 109
 Informations sur les imprimantes 142
 IPP 155
- L**
 LANtastic 89

Liste de paramètres 169

M

Macintosh

- Choix d'une imprimante 98
- Définition de l'adresse Internet 101
- Installation du serveur d'impression 97

Mémoire flash 163

Méthodes de configuration

- AXIS NetPilot
 - Parameter List Editor 136
 - Property pages 135

FTP 144

Navigateur Web 123

NetWare Administrator 153

Outils HP

- HP JetAdmin 152
- HP Web JetAdmin 152
- PCONSOLE de Novell. 153

SNMP 150

Telnet 147

MIB AXIS 151

Mode Hex Dump 119

Modes d'impression NetWare

- Mode Imprimante distante 56
- Mode Serveur d'impression 56

Modes d'impression UNIX

- FTP 107
- LPD 106
- PROS A 107
- PROS B 108
- Reverse Telnet 108

N

- NDPS 48
- NDS 51
- NetWare
 - Installation avancée 50
 - Installation de base 30
 - NDPS 48, 155, 156, 158, 159
- Nom d'hôte 36

O

- OS/2
 - AXIS Print Utility pour OS/2 93
 - Installation du serveur d'impression 93

P

- Paramètres d'usine par défaut 167
- Port d'imprimante 16
- Protocole
 - liste de paramètres 167
 - Page de test 167
- Pur IP 53

R

- Résolution de problèmes d'impression 119
- Résumé de l'installation 29

S

- Sélecteur 97
- SNMP 150
- Substitutions de chaînes de caractères 114

T

- TFTP 38, 46

U

UNIX print methods 106

V

Voyant d'alimentation 18, 20

Voyant réseau 18, 20

W

Windows 2000

Installation des ports d'imprimante
67

Windows 3.1

AXIS Print Utility pour Windows 82
Impression en mode poste-à-poste 85

Windows 95

Installation des ports d'imprimante
60

Windows 98

Installation des ports d'imprimante
60

Windows NT 4.0

Installation des ports d'imprimante
67

Windows pour Workgroups

AXIS Print Utility pour Windows 82
Impression client-serveur

Configuration du client 88

Configuration du serveur 86

Impression en mode poste-à-poste 85

WINS 36, 38